

Dr. Tehnica

NR.
Data.....

Direcția Flux Gaz și Operațional
Departament Mentenanță Specializată
B-dul. Mărășești, nr. 4-6, Corp B
Sector 4, București
Cod poștal: 040254
Contact online: www.distrigazsud-retele.ro
Interlocutor: Anca Simionescu

CONSILIUL JUDEȚEAN PRAHOVA
reprezentată prin **IULIAN DUMITRESCU**
PREȘEDINTE

B-dul. Republicii, nr. 2-4,
Mun. Ploiești, Jud. Prahova
Cod Poștal:

CONSILIUL JUDEȚEAN	
PRAHOVA	
"REGISTRATURĂ"	
NR.	7522
Data.....	27 MAR. 2023

Nr/data: 27299-318.587.897/22.03.2023

Dr. Mariana Uglea
16/03/23

Referitor la solicitarea dumneavoastră înregistrată cu nr. **27299-318.587.897** din **16.03.2023**, privind eliberarea avizului de principiu în scopul declarat pentru **elaborare plan urbanistic zonal (PUZ) Acces Rutier complementar descărcare A3 Azuga-Bușteni – orașul Bușteni**, NC 26242, NC 26832, NC 27112, NC 24157, NC 24853, NC 25971, NC 25972, NC 25973, NC 20844, NC 22603, NC 22653, NC 23099, NC 23368, NC 24170, NC 25830, NC 25836, NC 25837, NC 26982, NC 26250, NC 26251, NC 26252, NC 26415, NC 26585, NC 26585, NC 26660, NC 26795, NC 26983, NC 27077, NC 27296, NC 27306, NC 27513, NC 20091, NC 20103, NC 20202, NC 20256, NC 20261, NC 20568, NC 20657, NC 21185, NC 18399, NC 21495, NC 21616, NC 22100, NC 22137, NC 22216, NC 22245, NC 22281, NC 22302, NC 22457, NC 22534, NC 22535, NC 22536, NC 22609, NC 22661, NC 22688, NC 22942, NC 23495, NC 23587, NC 23608, NC 2391, NC 23801, NC 24250, NC 24364, NC 24516, NC 24816, NC 25296, NC 25394, NC 25402, NC 25499, NC 2285, **str. Drumul Gării, DN1, Râul Urlătoarea, Râul Prahova, str. Splaiul Zamorei, str. George Coșbuc și orașul Azuga**, NC 20975, NC 20979, NC 21484, NC 22308, NC 22059 (cale ferată București-Brasov), NC 22369, NC 22528, NC 20236, NC 20257, NC 20299, NC 20396, NC 20774, NC 21021, NC 21370, NC 21947, NC 732, NC 22415, NC 22420, NC 22528, **Râul Prahova, DN1, str. Prahovei, Râul Azuga, județul Prahova**, în urma analizei documentelor, vă restituim planurile de situație scara **1:2000** vizate de societatea noastră, proiect nr. **786/2022**, elaborat de **urb. Mariana Uglea** completat cu datele solicitate și vă comunicăm următoarele:

Pe planul de situație s-a trasat orientativ rețeaua de distribuție (conduce, instalații și echipamente aferente pentru vehicularea gazelor naturale) aflată în exploatarea operatorului sistemului de distribuție Distrigaz Sud Rețele SRL (denumit în continuare „DGSR”) respectiv rețeaua de distribuție aflată într-o soluție de proiectare, în faza de proiectare, în curs de execuție sau în curs de punere în funcțiune (extindere de conductă la solicitarea unei terțe părți).

Detaliile privind rețeaua de distribuție existentă în zona de amplasament, care se află în operarea societății noastre, se regăsesc în planul GIS al DGSR, anexat prezentului aviz, unde au fost evidențiate și soluții de proiectare rețea distribuție elaborate la solicitarea unei terțe părți (extinderi de conducte marcate cu galben) respectiv pentru lucrări de investiții DGSR de reabilitare sistem de distribuție gaze naturale, marcate cu cyclame pe plan, aflate în diferite stadii de execuție. Ex: Proiectul nr. 11-51-18/0014 de **Reabilitare rețea de distribuție gaze naturale pe str. ZAMORA, zona cuprinsă între str. PESCARIEI și str. CASTELULUI, loc. POIANA ȚAPULUI-BUȘTENI, jud. PRAHOVA, traversare râu PRAHOVA, cu conducte de PE100SDR11, în regim de medie presiune.**

Distrigaz Sud Rețele are în derulare un program amplu de modificare a regimului de presiune în toate sistemele de distribuție gaze naturale, drept pentru care, construcțiile și/sau instalațiile subterane propuse, se vor amplasa/ poza la o distanță de siguranță minimă admisă pentru regimul de presiune medie.

În vederea asigurării funcționării normale a sistemului de distribuție gaze naturale și evitarea punerii în pericol a persoanelor, bunurilor și mediului, în zona de protecție se impun terților restricții și interdicții prevăzute de legislația în vigoare.

Zonele de protecție și de siguranță respectă prevederile Normelor tehnice pentru proiectarea, executarea și exploatarea sistemelor de alimentare cu gaze naturale NTPEE aprobate prin Ordinul ANRE 89/2018, Legii energiei electrice și a gazelor naturale nr. 123/2012, cu modificările și completările ulterioare și Ordinului MEC nr. 47/2003.

Proprietățile pot fi traversate de instalații de utilizare gaze naturale ce alimentează imobilele existente și sunt în proprietatea consumatorilor; în conformitate cu legislația specifică din domeniul gazelor naturale, porțiunea de conductă care pleacă de la limita de proprietate a unui imobil și alimentează individual construcțiile existente pe proprietate se numește instalație de utilizare gaze naturale (I.U.G.N). Potrivit Normelor tehnice



pentru proiectarea, executarea și exploatarea sistemelor de alimentare cu gaze naturale aprobate prin Ordinul nr. 89/2018 al Președintelui Autorității Naționale de Reglementare în Domeniul Energiei (A.N.R.E.) proiectarea, executarea și exploatarea sistemelor de alimentare cu gaze naturale aparținând consumatorilor casnici (instalații de utilizare) se efectuează de către aceștia împreună cu un operator economic autorizat de către A.N.R.E.

Lucrările viitoare propuse prin PUZ **pot afecta** structura sistemului de distribuție gaze naturale alcătuit din conducte, racorduri, stații/posturi de măsurare/posturi de reglare-măsurare (PM/PRM/SRS/SRM/SRD), răsuflători, casete protecție GN și cămine vană precum și elemente subterane/supraterane ce compun instalațiile de protecție catodică (SPC) aferente conductelor de oțel îngropate: cabina cu subsamblele aferente (postament, legătură conductă și priză anodică, bransament electric, priză de pământ), în funcție de situația din teren.

În urma analizării documentației depuse se emite:

AVIZ FAVORABIL PUZ

Cu mențiunile:

1. Avizul nu este valabil pentru obținerea autorizației de construire și reprezintă o informare asupra rețelei de distribuție gaze naturale existente în zona studiată în vederea elaborării documentației PUZ.
2. Racordarea la rețeaua de distribuție gaze naturale se va face în regim de medie presiune, în funcție de solicitările din zona respectivă în conformitate cu Regulamentul privind racordarea la sistemul de distribuție a gazelor naturale aprobat prin Ordinul ANRE nr. 7/2022. În acest sens, este necesară depunerea și înregistrarea la DGSR, a unei cereri de racordare la sistemul de distribuție, prin poștă/fizic la unul dintre Birourile Recepție Clienți ale DGSR sau online accesând site-ul nostru <https://www.distrigazsud-retele.ro/casă-ta/nu-am-gaz>.
3. Lucrările de reamplasare a racordului de gaze naturale și a postului de reglare-măsurare (dacă situația din teren o impune) se realizează de beneficiarul investiției propuse, conform prevederilor Regulamentului privind racordarea la sistemul de distribuție a gazelor naturale aprobat prin Ordinul ANRE nr. 7/2022, prin intermediul unui operator economic autorizat de Autoritatea Națională de Reglementare în Domeniul Energiei (ANRE) selectat de acesta. În acest sens, este necesară depunerea și înregistrarea unei cereri de racordare la sistemul de distribuție, prin poștă/fizic la unul dintre Birourile Recepție Clienți ale DGSR sau online accesând site-ul nostru <https://www.distrigazsud-retele.ro/casă-ta/nu-am-gaz/reamplasare-bransament>.
4. Adâncimea de pozare a conductelor este de minim **0,9 m** față de generatoarea superioară a acestora sau a tubului de protecție, bransamentele sunt racordate prin intermediul unui teu de bransament cu o înălțime de aprox. **0,2 m** și adâncimea de pozare a bransamentelor scade până la **0,5 m** la capătul acestora (exemplificat în flyerul atașat). Adâncimea de pozare poate suferi modificări în timp din cauza lucrărilor derulate în zona respectivă (reabilitări tramă stradală, spațiu verde transformat în tramă stradală, trotuar, parcare, etc).
5. Soluția de modificare a obiectivelor de gaze naturale afectate de viitoarele construcții propuse va fi stabilită la cerere, de Distrigaz Sud Rețele. Pentru devierea rețelei de distribuție gaze veți solicita online sau la Birourile Recepție Clienți ale DGSR, **avizul de principiu de deviere**, prin depunerea unei documentații specifice; în baza solicitării avizului de deviere, specialistii noștri vor emite Soluția de deviere. Conform art. 190 din Legea energiei electrice și a gazelor naturale nr. 123/2012, suportarea tuturor cheltuielilor de modificare a traseului rețelelor de distribuție gaze naturale afectate (respectiv dezafectarea celor vechi, proiectarea și execuția celor noi) revine solicitantului lucrării. Rețeaua deviată va intra în patrimoniul ENGIE România SA cu titlu gratuit și fără viitoare despăgubiri.
6. În zona de protecție și de siguranță se interzice executarea lucrărilor de orice natură fără aprobarea prealabilă a operatorului de distribuție gaze naturale.
7. **Conform Legii energiei electrice și a gazelor naturale nr. 123/2012, Art. 190. - Pentru protecția obiectivelor/ sistemelor din sectorul gazelor naturale se interzice terților:**
 - a. să realizeze construcții de orice fel în zona de siguranță a obiectivelor de gaze naturale; în cazul în care, în mod excepțional, este necesar ca pe terenul pe care sunt amplasate acestea să se execute o construcție, solicitantul va suporta toate cheltuielile aferente modificărilor necesare, cu respectarea tuturor prevederilor referitoare la proiectarea și execuția lucrărilor în sectorul gazelor naturale și sub condiția cedării în patrimoniul operatorului a bunului rezultat;
 - b. să efectueze săpături sau lucrări de orice fel în zona de protecție a obiectivelor de gaze naturale, fără avizul prealabil al operatorului de sistem;
 - c. să depoziteze materiale pe căile de acces și în zona de protecție a obiectivelor de gaze naturale;
 - d. să intervină în orice mod asupra conductelor, echipamentelor și instalațiilor de gaze naturale."

8. Amplasarea de obiective noi, construcții noi și/sau lucrări de orice natură în zona de protecție a conductelor de distribuție a gazelor naturale, a stațiilor de reglare sau reglare-măsurare a gazelor naturale (PM/PRM/SRS/SRM/SRD), a stațiilor de protecție catodică (SPC,DSP,DF,DBN) a racordurilor sau a instalațiilor de utilizare a gazelor naturale se realizează numai cu respectarea Normelor Tehnice pentru proiectarea, executarea și exploatarea sistemelor de alimentare cu gaze naturale NTPEE-2018 aprobate prin Ordinul ANRE nr. 89/2018 (distanțe minime admise pentru regimul de medie presiune, conform Tabel nr. 1 și nr. 2), a prevederilor Legii energiei electrice și a gazelor naturale nr. 123/2012 precum și a Ordinului MEC nr. 47/2003.
9. Conform prevederilor NTPEE aprobate prin Ordinul ANRE 89/2018, construcțiile și/sau instalațiile subterane propuse care se realizează ulterior rețelelor de distribuție sau instalațiilor de utilizare a gazelor naturale montate subteran și care intersectează traseul acestora se vor monta/amplasa la o distanță de siguranță minimă admisă pentru regimul de medie presiune, doar în cazul rețelelor de distribuție, conform Tabel 1 "Distanțe de siguranță între conductele (rețelele de distribuție/ instalațiile de utilizare) subterane de gaze naturale și diferite construcții sau instalații". Distanța de siguranță, exprimată în metri, se măsoară în proiecție orizontală între limitele exterioare ale generatoarelor conductelor și construcțiile sau instalațiile subterane proiectate.
10. În cazul în care lucrările se desfășoară în zona stațiilor de reglare, reglare-măsurare sau măsurare (SRS/SRM), se vor respecta distanțele minime admise, pentru regimul de medie presiune, conform Tabel 2 "Distanțe de siguranță între stații de reglare, reglare – măsurare, măsurare a gazelor naturale și diferite construcții sau instalații".
11. Distanțele dintre rețeaua de distribuție gaze naturale și conductele care transporta fluide combustibile, depozite de carburanți, stațiile de distribuție carburanți, stațiile de îmbuteliere GPL/SKID, etc. se stabilesc conform reglementărilor și prescripțiilor tehnice specifice domeniului respectiv.
12. Având în vedere că sistemul de distribuție gaze naturale este un sistem dinamic, într-o continuă modificare, prin certificatele de urbanism emise în vederea construirii și amenajării terenului, veți solicita și avizul DGSR.
13. Pentru execuția de bransamente/racorduri la rețelele tehnico-edilitare (apă, canalizare, energie electrică, etc.) veți solicita avizul DGSR de execuție prin depunerea unei documentații tehnice specifice, care să cuprindă documentele prevăzute de Ordinul MEC nr. 47/2003 pentru aprobarea Procedurii de emiterie a avizului în vederea autorizării executării construcțiilor amplasate în vecinătatea obiectivelor/sistemelor din sectorul petrol și gaze naturale, printre care, să se regăsească și planurile cu lucrările propuse conform soluțiilor tehnice de racordare emise de deținătorii de utilități, agreeate de solicitant cu aceștia și întocmite de proiectanți de specialitate.
14. **Prezentul aviz este valabil 12 luni de la data emiterii acestuia, numai pentru elaborare PUZ și RLU.**
15. Avizul este emis în conformitate cu prevederile Ordinului MEC nr. 47/2003, numai pentru amplasamentul obiectivului propus, conform planului anexat și **Certificatului de Urbanism nr. 172 din 20.12.2022 eliberat de Consiliul Județean Prahova.**

Laila Ducouso El Hima

Anca Simionescu

ȘEF DEPARTAMENT,
DIRECȚIA FLUX GAZ ȘI OPERAȚIONAL

DISTRIGAZ SUD REȚELE
Direcția Operațională
Departament Mentenanță
Specializată
(2)

Operator Cerere-Informații

Prezentul aviz este însoțit de următoarele documente:

4 planuri de situație scara 1 :2000 cu plan GIS DGSR pe care au fost evidențiate lucrările în derulare
Tabelul 1 și 2 din NTPEE,

Flyer DGSR;

Factură nr. SCUTIT în baza Legii 350/2001.

Tabelul nr. 1 — Distanțe de siguranță între conductele (conductele de distribuție/racordurile/instalațiile de utilizare) subterane de gaze naturale și diferite construcții sau instalații

Nr. crt.	Instalația, construcția sau obstacolul	Distanța minimă de la conducta de gaze naturale din PE, în m:				Distanța minimă de la conducta de gaze naturale din OL, în m:			
		PJ	PR	PM	PI	PJ	PR	PM	PI
1	Clădiri cu subsoluri sau aliniamente de terenuri susceptibile de a fi construite	1	1	2	3	2	2	3	3
2	Clădiri fără subsoluri	0,5	0,5	1	3	1,5	1,5	2	3
3	Canale pentru rețele termice, canale pentru instalații telefonice, televiziune etc.	0,5	0,5	1,0	2	1,5	1,5	2	2
4	Conducte de canalizare	1,0	1,0	1,5	1,5	1,0	1,0	1,5	1,5
5	Conducte de apă, cabluri de forță, cabluri telefonice montate direct în sol, cabluri TV sau căminele acestor instalații	0,5	0,5	0,5	1,5	0,6	0,6	0,6	1,5
6	Cămine pentru rețele termice, telefonice și canalizare sau alte cămine subterane	0,5	0,5	1,0	1,5	1,0	1,0	1,0	1,5
7	Linii de tramvai până la șina cea mai apropiată	0,5	0,5	0,5	1,5	1,2	1,2	1,2	1,5
8	Copaci	0,5	0,5	0,5	1,5	1,5	1,5	1,5	1,5
9	Stâlpi	0,5	0,5	0,5	0,5	0,5	0,5	0,5	0,5
10	Linii de cale ferată, exclusiv cele din stații, triaje și incinte industriale: — în rambleu	1,5*)	1,5*)	1,5*)	2*)	2*)	2*)	2*)	2*)
	— în debleu, la nivelul terenului	3,0**)	3,0**)	3,0**)	5,5*)	5,5**)	5,5**)	5,5**)	5,5*)

*) De la piciorul taluzului.

***) Din axul liniei de cale ferată.

NOTĂ:

Distanțele, exprimate în metri, se măsoară în proiecție orizontală între limitele exterioare ale conductelor și construcțiile sau instalațiile subterane.

Art. 31. — Distanțele dintre conductele de distribuție/racorduri sau instalațiile de utilizare a gazelor naturale montate subteran și conductele care transportă fluide combustibile, depozitele de carburanți, stațiile de distribuție carburanți, stațiile de îmbuteliere GPL etc. se stabilesc conform reglementărilor și prescripțiilor tehnice specifice domeniului respectiv.

Art. 32. — (1) Distanța minimă dintre conductele de distribuție a gazelor naturale din oțel supraterane și căile ferate electrificate este de 20 m, măsurată în proiecție orizontală de la șina cea mai apropiată la generatoarea exterioară a conductei de gaze naturale.

(2) La stabilirea distanțelor dintre conductele de distribuție sau instalațiile de utilizare a gazelor naturale din oțel supraterane și liniile electrice aeriene (LEA) de joasă, medie sau înaltă tensiune se respectă prevederile din legislația în vigoare, printre care:

a) NTE 003/04/00 — Normativ pentru construcția liniilor aeriene de energie electrică cu tensiuni peste 1.000 V, aprobat prin Ordinul președintelui ANRE nr. 32/2004;

b) NTE 007/08/00 — Normativ pentru proiectarea și executarea rețelelor de cabluri electrice, aprobat prin Ordinul președintelui ANRE nr. 38/2008;

c) Norma tehnică privind delimitarea zonelor de protecție și de siguranță aferente capacităților energetice — revizia I, aprobată prin Ordinul președintelui ANRE nr. 4/2007, cu modificările și completările ulterioare.

Art. 33. — Conductele de distribuție a gazelor naturale/Racordurile din oțel montate în zona de influență a căilor ferate electrificate sau a liniilor electrice aeriene (LEA) de medie sau înaltă tensiune se protejează împotriva tensiunilor induse, conform reglementărilor tehnice de specialitate.

Art. 34. — Distanța dintre conductele de distribuție sau instalațiile de utilizare a gazelor naturale și liniile de cale ferată în stații, triaje și incinte industriale se stabilește cu acordul deținătorilor acestora.

Art. 35. — Când nu este posibilă respectarea distanțelor indicate în tabelul nr. 1, acestea pot fi reduse cu 20% pentru pozițiile 1—6, cu condiția ca pe porțiunea în cauză să se prevadă următoarele soluții tehnice:

a) montarea conductelor în tub de protecție;

b) montarea răsuflătorilor pentru evacuarea în atmosferă a eventualelor scăpări de gaze naturale, la capetele tubului de protecție.

Art. 36. — (1) Se interzice montarea subterană a două conducte de distribuție a gazelor naturale pe trasee paralele la o distanță, măsurată în proiecție orizontală de la generatoarea exterioară a conductelor, mai mică de 0,5 m; se recomandă ca distanța dintre conducte să fie mai mare decât $1,5 \times (D_1 + D_2)$, unde D_1 și D_2 reprezintă diametrele exterioare ale conductelor respective.

(2) În situația prevăzută la alin. (1), conducta de distribuție a gazelor naturale de presiune mai mică se pozează spre clădiri.

Art. 37. — Distanța de siguranță față de stațiile de reglare sau reglare-măsurare a gazelor naturale se măsoară de la partea exterioară a incintei, în cazul în care întreaga instalație mecanică este în interiorul incintei/clădirii, respectiv de la limita instalației mecanice exterioare, în cazul în care aceasta este parțial în exteriorul incintei/clădirii, și este prezentată în tabelul nr. 2.

Tabelul nr. 2 — Distanțe de siguranță între stații de reglare, reglare-măsurare sau măsurare a gazelor naturale și diferite construcții sau instalații

Nr. crt.	Destinația construcțiilor învecinate	Distanțele de siguranță, în m, pentru stații de capacitate:							
		până la 6000, în m ³ /h			6000 ... 30000, în m ³ /h			peste 30000, în m ³ /h	
		Presiunea gazelor naturale la intrare (P), în Pa și în bari							
		$P \leq 2 \cdot 10^5$	$2 \cdot 10^5 < P \leq 6 \cdot 10^5$	$P > 6 \cdot 10^5$	$P \leq 2 \cdot 10^5$	$2 \cdot 10^5 < P \leq 6 \cdot 10^5$	$P > 6 \cdot 10^5$	$P < 6 \cdot 10^5$	$P > 6 \cdot 10^5$
$P \leq 2$	$2 < P \leq 6$	$P > 6$	$P \leq 2$	$2 < P \leq 6$	$P > 6$	$P \leq 6$	$P > 6$		
1.	Clădiri industriale și depozite de materiale combustibile cu:								
	— grad de rezistență la foc/nivel de stabilitate la incendiu I—II, cu risc de incendiu foarte mare	7	10	12	11	13	18	22	27
	— grad de rezistență la foc/nivel de stabilitate la incendiu III—V, cu risc de incendiu mare, mediu/ mijlociu sau mic	7	10	15	12	15	20	25	30
	— grad de rezistență la foc/nivel de stabilitate la incendiu I—II, cu risc de incendiu mare, mediu/ mijlociu sau mic	7	10	12	10	12	15	20	25
2.	Instalații industriale în aer liber	7	10	13	11	13	18	18	27
3.	Clădiri civile (inclusiv cele administrative de pe teritoriul unităților industriale)								
	— grad de rezistență la foc/nivel de stabilitate la incendiu I—II	7	10	12	10	12	15	20	25
	— grad de rezistență la foc/nivel de stabilitate la incendiu III—V	7	12	15	12	15	20	25	30
4.	Linii de cale ferată:								
	— curentă	20	20	20	20	20	20	25	30
	— de garaj	20	20	20	20	20	20	20	25
5.	Marginea drumurilor carosabile	4	5	8	4	6	10	6	10
6.	Linii electrice de înaltă tensiune	20	20	20	20	20	20	20	40

Art. 38. — (1) Stațiile/Posturile de reglare, reglare-măsurare sau măsurare a gazelor naturale, de capacitate până la 1.000 m³/h, se pot alipi de un perete al clădirii învecinate sau al clădirii în cauză, cu condiția ca peretele clădirii să fie rezistent la explozie, să nu aibă goluri (ferestre, uși) pe:

a) o lungime care depășește cu 5 m limitele postului în ambele direcții;

b) o înălțime de 3 m deasupra postului.

(2) Când nu este posibilă respectarea distanțelor prevăzute la alin. (1), acestea pot fi reduse cu maximum 50% pentru lit. a)

și cu maximum 65% pentru lit. b), cu condiția să se prevadă cel puțin una din următoarele soluții tehnice:

a) montarea de răsuflători pentru evacuarea în atmosferă a eventualelor scăpări de gaze naturale;

b) montarea de armături de închidere care să întrerupă alimentarea cu gaze naturale a imobilului în cazul în care, în amonte, se întrerupe alimentarea gazelor naturale.

Art. 39. — Pentru posturile de reglare sau reglare-măsurare a gazelor naturale de capacitate până la 250 m³/h distanța minimă de siguranță față de marginea drumurilor carosabile este de 1,5 m.

ACȚIUNI DE REALIZAT înainte de începerea lucrărilor

- 1 Verificați dacă s-a obținut avizul din partea Distrigaz Sud Rețele.



- 2 Verificați dacă s-a ținut cont de avizul tehnic al Distrigaz Sud Rețele la întocmirea proiectului tehnic.
- 3 Solicitați în scris prezența delegatului Distrigaz Sud Rețele la predarea de amplasament pentru identificarea rețelei de gaze naturale.
- 4 Anunțați în scris începerea lucrărilor către Distrigaz Sud Rețele.

DE REȚINUT tipologia rețelelor de gaze naturale



Branșamentele și conductele de gaze naturale sunt montate subteran și au o adâncime cuprinsă între 0,5 și 0,9 m.



Conductele de gaze naturale (CD) sunt montate paralel cu axul drumului, iar bransamentele (BR) sunt perpendiculare pe conductele de gaze naturale.



Branșamentele pot fi reperate ca poziționare în funcție de firidele (cutile albe) în care sunt amplasate posturile de reglare. Firidele se află la capătul bransamentului.

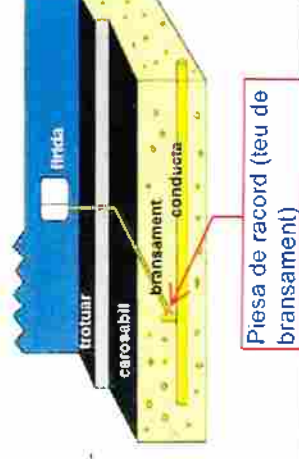

Piesa de racord (teu de bransament)



Rețeaua de gaze naturale poate fi identificată după marcajele existente pe reperele fixe (plăcuțe, marcaje cu vopsea etc.); sau în funcție de alte elemente vizuale (banda de semnalizare a lucrărilor în curs, plăcuțe, marcaje cu vopsea etc.).



Lucrările se execută numai manual, la ≤ 2 ml față de rețeaua de gaze naturale.

MĂSURI DE RESPECTAT în cazul unei avarii survenite asupra rețelei de gaze naturale



OPRIȚI imediat lucrările pe șantier!



NU FOLOSIȚI surse de foc!
NU produceți scântei!



OPRIȚI traficul rutier în cazul unor pierderi de gaze naturale în apropierea unei zone publice!



EVACUAȚI toate persoanele aflate în zona respectivă!



NU INTERVENIȚI niciodată asupra rețelei de gaze naturale avariate!



APELAȚI 112 și 021/205 55 46

- BRANSAMENT MP de PE
- BRANSAMENT RP de PE
- BRANSAMENT MP de OL
- BRANSAMENT RP de OL
- CONDUCTA RP de OL
- CONDUCTA MP de OL
- CONDUCTA RP de PE
- CONDUCTA MP de PE
- MP / OL
- RP / PE
- RP / OL
- Statii de reglare_SRM
- Statii de reglare_SRS
- Statii de reglare_SRD_DA
- Rețea DGRS - teme de proiectare-lucrare in derulare

Posibilitate rețea de distribuție gaze naturale pe str. ZAMORA, zonei cuprinsă între str. PESCARIEL și str. CASTELULUI, loc. POIANA TAPULUI-BUSTENI, jcd. PRAHOVA, traversare r. PRANOVA, cu conducte de MP de PE100SDR11

Posibilitate rețea de distribuție gaze naturale pe str. LIBERTATI, loc. BUSTENI, jcd. PRAHOVA, traversare r. PRANOVA, cu conducte de MP de PE100SDR11

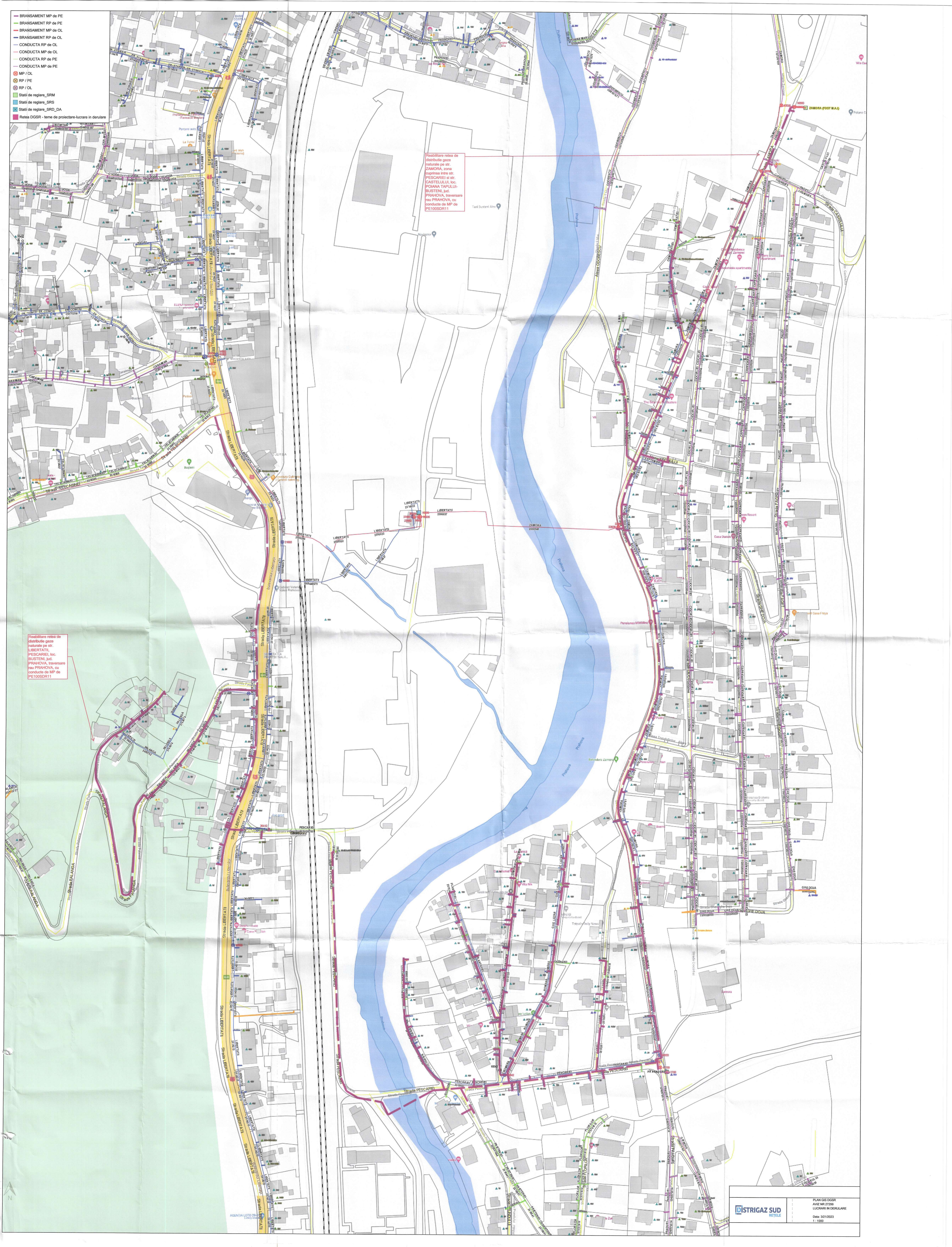

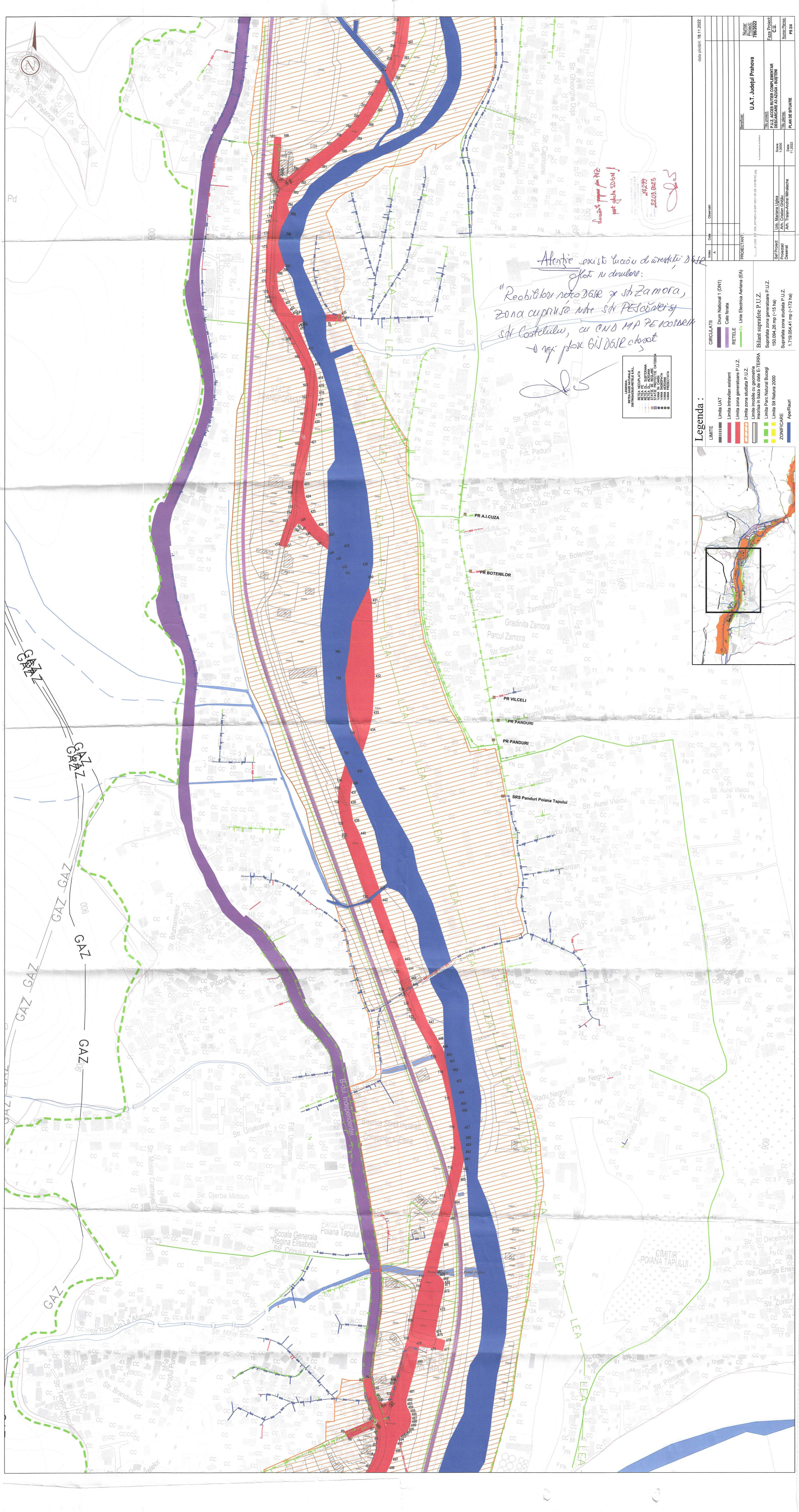

Atenție există lucrări de investiții în
 gloriu în drumul:
 "Reabilitarea retrograde a străzii Zamora,
 zona cuprinsă între străzile Pescărieș și
 străzile Costelului, cu CND MP PE 100/2017
 și în zona GIJ DLR chest"

REȚEA SAZ NATURALĂ
 DESTINATĂ REȚELOR SAZ
 REȚEA DE COLECTARE
 REȚEA DE ABUR
 STĂRIE PROTECTIE CATEDRALĂ
 STĂRIE PROTECTIE CATEDRALĂ
 VAMĂ PROTECTIVĂ
 VAMĂ PROTECTIVĂ

Legenda :

- LIMITE**
- Limita UAT
 - Limita intravilan existent
 - Limita zone generatoare P.U.Z.
 - Limita zone studiată P.U.Z.
 - Limita imobile cu geometrie înscrisă în baza de date E-TERRA
 - Limita Parc Natural Bucuri
 - Limita SI Natura 2000
- CIRCULAȚII**
- Drum Național (DN)
 - Cale ferată
 - Line Electrica Aeriana (EA)
- REȚELE**
- Bilant suprafețe P.U.Z.
 - Suprafața zone generatoare P.U.Z. 150.094,26 mp (-15 ha)
 - Suprafața zone studiată P.U.Z. 1.719.054,41 mp (-172 ha)
- ZONIFICARE**
- ApelRauri

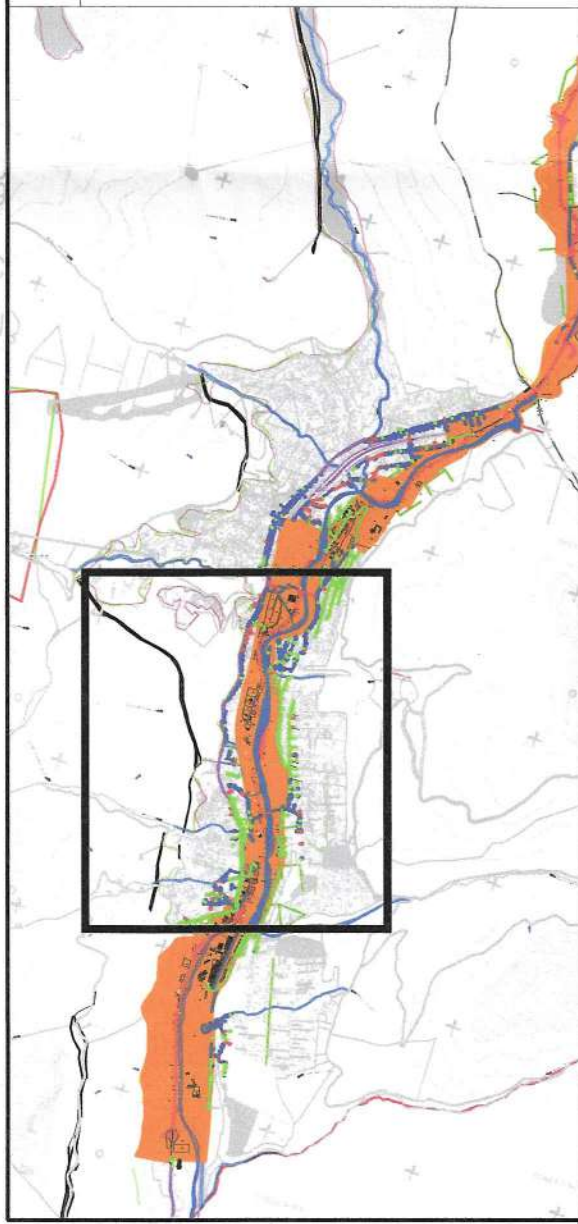

data planșă nr. 16.11.2022	
Proiectant	U.A.T. Județul Prahova
Proiect	Plan de amenajare și dezvoltare urbană a zonei studiate
Scara	1:5000
Proiectant	U.A.T. Județul Prahova
Desenat	AN. Traian-Aurel Mihalache
Număr planșă	766/022
Faza Proiect	PLAN DE AMENAJARE ȘI DEZVOLTARE URBANĂ A ZONEI STUDIATE
C.U.	
Număr Planșă	PS 2/4

