

Informare primăriei ZM- scheme / măsuri de plată 2021

De la: corin.ciordas@azm.gov.ro

Către: primaria_curtea@yahoo.com; primaria_firdea@yahoo.com; nadrag@primarianadrag.ro; cpietroasa@yahoo.com; primaria_tomesti@yahoo.com; primaria.archis@yahoo.com; primariabarzava@gmail.com; primariabeliu@gmail.com; braziiprimaria@yahoo.com; primariabuteni@yahoo.com; primariachisindia@yahoo.com; secretarconop@gmail.com; primariacraiva@gmail.com; primariacomuneidezna@gmail.com; primariadieci@gmail.com; primariagurahont@yahoo.com; primariahalmagiu@yahoo.com; primariahalmagel@artelecom.net; primariahasmas@gmail.com; primaria.ignesti@yahoo.com; primariamoneasa@gmail.com; primariapaulis@gmail.com; primariapetris@yahoo.com; primariaplescuta@yahoo.com; primariasavarsin@yahoo.com; primariataut@gmail.com; braittheo@yahoo.com; primaria_varadiaar@yahoo.com; consvarfurile@gmail.com

Data: luni, 5 aprilie 2021, 14:05 EEST

Stimată doamnă / Stimate Domnule Primar,

Vă transmitem atașate următoarele documente de informare, care vin în sprijinul fermierilor din comuna dumneavoastră, în vederea accesării schemelor / măsurilor de plată existente în campania anului 2021.

- Pliant **Schemele / Măsurile de plată de care pot beneficia fermierii din România în campania 2021**
- Pliant **Normele de Ecocondiționalitate - 2021**
- Pliant **Rase în pericol de abandon / Pachetul 8 -2021**

În vederea unei informării cât mai bune a fermierilor, avem rugămintea de a tipări aceste documente de informare și de a le afișa la avizierul primăriei, de a le posta pe website-ul primăriei și de a le transmite fermierilor prin intermediul personalului ce operează Registrul agricol al primăriei.

Măsurile de mediu și climă care vizează campania pentru anul 2021, dar și materialele informative referitoare la acestea, se pot vizualiza și accesând următorul link: <https://madr.ro/pndr-2014-2020/implementare-pndr-2014-2020/masuri-de-mediu-si-clima/masuri-de-mediu-si-clima-2021.html>

Dorim încă o dată să vă reamintim că Agenția Națională a Zonei Montane organizează **GRATUIT** cursuri de formare profesională pentru beneficiarii Măsurii 10- "Agromediu și climă", ai Măsurii 11- "Agricultură ecologică", Sm 6.1 - "Sprijin pentru instalarea tinerilor fermieri" și Sm 6.3- "Sprijin pentru dezvoltarea fermei mici".

Vă rugăm să informați fermierii privind această oportunitate. Cursurile se vor desfășura în format fizic sau online în funcție de numărul de solicitanți.

Avem rugămintea să ne confirmați primirea acestui mesaj.

Cu deosebită stimă,

Corin CIORDAS
Agenția Națională a Zonei Montane
Oficiul de Dezvoltare Montană Brad
Tel.0749090748



MINISTERUL AGRICULTURII
ȘI DEZVOLTĂRII RURALE



2021_pliant_Ecoconditionalitate (3).pdf
3MB



2021_Pliant_MMC (3).pdf
2.7MB



2021_Pliant_P8_M10_rase_in_pericol_de_abandon (1).pdf
2.3MB

Aspectul: Biodiversitate

SMR 2 - Conservarea păsărilor sălbatice.
SMR 3 - Conservarea habitatelor naturale și a speciilor de faună și floră sălbatică.

Aspectul: Peisaj, nivelul minim de întreținere

GAEC 7 - Menținerea particularităților peisajelor, incluzând arborii în aliniament, în grup sau izolați și terasele existente pe terenul agricol, inclusiv interzicerea tăierii gardurilor vii și a arborilor în perioada de reproducere și creștere a păsărilor sălbatice, luând măsuri pentru evitarea instalării și extinderii speciilor de plante invazive pe terenul agricol.

1. Se mențin particularitățile peisajelor, incluzând arborii în aliniament, în grup sau izolați și terasele existente pe terenul agricol;
2. Se iau măsuri pentru evitarea instalării și extinderii speciilor de plante invazive pe terenul agricol;
3. Este interzisă tăierea gardurilor vii și a arborilor în perioada de reproducere și creștere a păsărilor sălbatice (perioada în care o specie de păsări depune ouă, le clocește și își crește puii până când aceștia sunt capabili să zboare: 15 martie - 30 iunie).

Domeniul: Sănătate publică, sănătatea animalelor și sănătatea plantelor

Aspectul: Siguranța alimentară

SMR 4 - Principii și cerințe generale ale legislației alimentare și proceduri în domeniul siguranței produselor alimentare;
SMR 5 - Interzicerea utilizării anumitor substanțe cu efect hormonal sau tireostatic și a substanțelor betaaguniste în creșterea animalelor.

Aspectul: Identificarea și înregistrarea animalelor

SMR 6 - Identificarea și înregistrarea suinelor;
SMR 7 - Identificarea și înregistrarea bovinelor;
SMR 8 - Identificarea și înregistrarea animalelor din speciile ovine și caprine.

Aspectul: Bolile animalelor

SMR 9 - Prevenirea, controlul și eradicarea anumitor forme de encefalopatii spongiforme transmisibile (EST).

Aspectul: Produse de protecție a plantelor

SMR 10 - Introducerea pe piață a produselor de protecție a plantelor.

Domeniul: Bunăstarea animalelor

Aspectul: Bunăstarea animalelor

SMR 11 - Norme minime privind protecția vițelilor;
SMR 12 - Norme minime de protecție a porcinelor;
SMR 13 - Protecția animalelor de fermă.
Nerespectarea de către fermieri a normelor privind ecocondiționalitatea conduce la reducerea plăților sau excluderea de la plată, din una sau mai multe scheme de sprijin, pentru unul sau mai mulți ani calendaristici (cf. art. 91, 97 și 99 din Reg. (CE) nr. 1306/2013, respectiv Ordinului MADR nr. 999/2016 privind aprobarea sistemului de sancțiuni pentru ecocondiționalitate începând cu anul 2016, cu modificările și completările ulterioare), cu excepția cazurilor de forță majoră și respectiv a circumstanțelor excepționale care au împiedicat respectarea acestor norme:

- decesul beneficiarului;
- incapacitatea profesională pe termen lung a beneficiarului;
- o catastrofă naturală gravă, care afectează puternic exploatarea agricolă;
- distrugerea accidentală a clădirilor destinate creșterii animalelor, aflate pe exploatare;
- o epizootie sau o boală a plantelor care afectează parțial sau integral șeptelul sau, respectiv, culturile beneficiarului;
- exproprierea întregii exploatații agricole sau a unei mari părți a acesteia, dacă exproprierea respectivă nu ar fi putut fi anticipată la data depunerii cererii.

Cazurile de forță majoră și circumstanțele excepționale se notifică în scris APIA, furnizându-se în același timp dovezi relevante care atestă apariția situațiilor în termen de 15 zile lucrătoare de la data la care beneficiarul sau succesorul său în drepturi este în măsură să trimită respectiva notificare.

În cazul în care beneficiarul sau succesorul acestuia depășește termenul prevăzut, notificarea nu se ia în considerare.



NORMELE DE ECOCONDIȚIONALITATE

- 2021 -



În anul 2021, fermierii pot beneficia de sprijin financiar din fonduri europene dacă respectă normele de ecocondiționalitate, care cuprind:

- Cerințele legale în materie de gestionare (SMR) și
- Standardele privind Bunele condiții agricole și de mediu ale terenurilor (GAEC), grupate pe următoarele domenii:
 - Mediu, schimbări climatice, bune condiții agricole ale terenurilor;
 - Sănătatea publică, sănătatea animalelor și sănătatea plantelor;
 - Bunăstarea animalelor.

Orice fermier care solicită sprijin financiar din fonduri europene și naționale trebuie să respecte aceste norme pe tot parcursul anului, pe toate parcelele agricole din

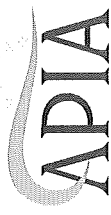
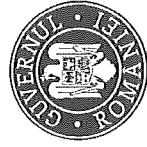

Ministerul Agriculturii și Dezvoltării Rurale
Agenția de Plăți și Intervenție pentru Agricultură
Bd. Carol I nr. 17, sector 2, București

cadru exploatației, indiferent de mărimea lor (inclusiv pe cele neeligibile și pe cele care nu mai sunt folosite în scopul producției).

În anexa la Ordinul MADR nr. 352/636/54/2015, cu modificările și completările ulterioare, sunt definite normele de ecocondiționalitate ce trebuie respectate de fermierii români începând cu 01.01.2019, încadrate pe următoarele domenii:

Domeniul: Mediu, schimbări climatice și bunele condiții agricole ale terenurilor

Aspectul: Apă

SMR 1 - Protecția apelor împotriva poluării cu nitrați proveniți din surse agricole;

GAEC 1 - Crearea/menținerea benzilor tampon (fâșiilor de protecție) în vecinătatea apelor de suprafață;

1. Se mențin fâșiile de protecție existente pe terenurile agricole situate în vecinătatea zonelor de protecție a apelor de suprafață stabilite în conformitate cu prevederile legislației în domeniu. Lățimea minimă a fâșiilor de protecție este de 1 m pe terenurile cu panta de până la 12% și de 3 m pe terenurile cu panta mai mare de 12%, panta terenului fiind panta medie a blocului fizic adiacent cursului de apă.

2. În cazul în care pe terenul agricol situat în vecinătatea zonelor de protecție a apelor de suprafață nu există fâșiile de protecție, fermierul are obligația înființării și menținerii acestor fâși, în conformitate cu prevederile Codului de bune practici agricole pentru protecția apelor împotriva poluării cu nitrați din surse agricole.

GAEC 2 - Respectarea procedurilor de autorizare, în cazul utilizării apei pentru irigații în agricultură. Se respectă prevederile legale privind utilizarea apei pentru irigații în agricultură.

GAEC 3 - Protecția apelor subterane împotriva poluării cu substanțe periculoase enumerate în anexa la Directiva 80/68/CEE în versiunea acesteia aflată în vigoare în ultima zi a valabilității sale.

Este interzisă evacuarea directă în apele subterane a substanțelor periculoase enumerate în Lista I și Lista II din anexa la Directiva 80/68/CEE în versiunea aflată în vigoare în ultima zi a valabilității sale, astfel cum sunt menționate mai jos, care sunt utilizate în agricultură și se iau măsuri de prevenire a poluării apelor subterane prin evacuarea indirectă a substanțelor periculoase utilizate în agricultură.

Familii și grupe de substanțe periculoase:

Lista I - substanțele individuale care aparțin familiilor și grupelor de substanțe cu risc crescut de toxicitate, persistente și bioacumulare, precum:

- compuși organohalogenati și substanțe care pot da naștere unor astfel de compuși în mediul acvatic;
- compuși organofosforici;
- compuși organostanici;
- substanțe cu proprietăți cancerigene, mutagene sau teratogene în sau prin intermediul mediului acvatic;
- mercur și compușii săi;
- cadmiu și compușii săi;
- uleiuri minerale și hidrocarburi;
- cianuri.

Lista II - substanțele individuale și categorii de substanțe care aparțin familiilor și grupelor de substanțe enumerate mai jos și care pot avea efecte nocive asupra apelor subterane, precum:

- metaloide și metale și compuși acestora (zinc, cupru, nichel, crom, plumb, seleniu, arsenic, antimoniu, molibden, titan, staniu, bariu, beriliu, bor, uraniu, vanadiu, cobalt, taliiu, telur, argint);
- biocide și derivații acestora care nu apar în lista I;
- substanțe care au un efect nociv asupra gustului și/sau a mirosului apelor subterane, precum și compușii care pot da naștere unor astfel de substanțe în apă, făcându-le improprii pentru consumul uman;
- compuși organici toxici sau persistenți ai silicului și substanțe care pot da naștere unor astfel de compuși în apă, cu excepția celor inofensivi din punct de vedere biologic sau care se transformă rapid în substanțe inofensive în apă;
- compuși anorganici ai fosforului și fosfor elementar;
- fluoruri;
- amoniac și nitriți.

Măsuri de prevenire a poluării apelor subterane prin evacuarea indirectă a substanțelor periculoase utilizate în agricultură, precum:

- ✓ respectarea condițiilor de depozitare, manipulare și utilizare a produselor de protecție a plantelor în exploatațiile agricole, conform Codului de bune practici pentru utilizarea în siguranță a produselor de protecție a plantelor, aprobat prin Ordinul ministrului agriculturii și dezvoltării rurale nr. 297/2017;
- ✓ respectarea normelor tehnice privind depozitarea, manipularea și aplicarea îngrășămintelor chimice și

organice de origine animală în exploatațiile agricole, conform Codului de bune practici agricole pentru protecția apelor împotriva poluării cu nitrați din surse agricole, aprobat prin Ordinul ministrului mediului și gospodăririi apelor și al ministrului agriculturii, pădurilor și dezvoltării rurale nr. 1182/1270/2005, cu modificările și completările ulterioare;

✓ fermierii care, potrivit legislației în domeniul protecției mediului și gospodăririi apelor, au obligația obținerii actelor de reglementare pentru activitățile pe care le desfășoară (avize, acorduri, autorizații), trebuie să dețină aceste documente și să respecte condițiile stabilite de acestea cu privire la protecția apelor subterane împotriva poluării cu substanțe periculoase utilizate în agricultură.

Aspectul: Sol și stoc de carbon

GAEC 4 - Acoperirea minimă a solului:

Pe timpul iernii, terenul arabil trebuie să fie acoperit cu culturi de toamnă și/sau să rămână nelucrat după recoltare pe cel puțin 20% din suprafața arabilă totală a fermei.

GAEC 5 - Gestionarea minimă a terenului care să reflecte condițiile locale specifice pentru limitarea eroziunii;

1. Lucrările solului, inclusiv semănatul, pe terenul arabil cu panta mai mare de 12%, cultivat cu plante prășitoare, se efectuează de-a lungul curbelor de nivel.

2. Se mențin terasele existente pe terenul agricol la data de 1 ianuarie 2007.

GAEC 6 - Menținerea nivelului de materie organică din sol, inclusiv interdicția de a incendia miriștile arabile.

1. Floarea-soarelui nu se cultivă pe același amplasament mai mult de 2 ani consecutiv.
2. Este interzisă arderea miriștilor și a resturilor vegetale pe terenul arabil, precum și a vegetației pajștilor permanente.

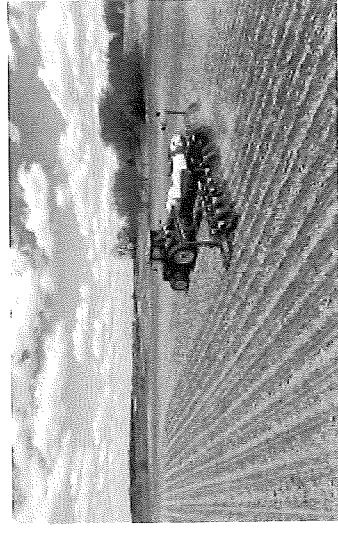

Pachetul 2 - legume - 431 €/ha/an
Pachetul 3 - livezi - 442 €/ha/an
Pachetul 4 - vii - 479 €/ha/an
Pachetul 5 - plante medicinale și aromatice - 350 €/ha/an

Pachetul 6 - pajiști permanente:

- varianta 6.1 (aplicabilă la nivel național pe suprafețe fără angajament M.10) - 129 €/ha/an
- varianta 6.2 (aplicabilă în zonele eligibile și numai împreună cu un angajament M.10) - 73 €/ha/an

10. Măsura 13 - Plăți pentru zone care se confruntă cu constrângeri naturale sau alte constrângeri specifice:

- a) sub-măsura 13.1 - Plăți compensatorii în zona montană - 97 €/ha/an
- b) sub-măsura 13.2 - Plăți compensatorii pentru zone care se confruntă cu constrângeri naturale semnificative - 62 €/ha/an
- c) sub-măsura 13.3 - Plăți compensatorii pentru zone care se confruntă cu constrângeri specifice - 75 €/ha/an

Pentru UAT care au fost eligibile în perioada 2015-2018 în cadrul sM.13.2, dar care au devenit neeligibile începând din anul 2019 în urma actualizării procesului de fine tuning, se va realiza o scădere progresivă a plăților, în limitele prevăzute la art. 31 alin. (5) al R.1305/ 2013. Astfel, în anul 2020 cuantumul pentru aceste UAT este de 25 euro/ha/an (20% din valoarea plății acordate în zonele care au fost eligibile în perioada de programare 2007-2013 în temeiul art. 36 lit. (a) punctul (ii) din R.1698/ 2005 / art. 19 al R.1257/1999, dar nu mai puțin de 25 euro/ha/an).

Pentru a beneficia de sprijin, fermierii trebuie să completeze cererea unică de plată pe suprafață și să o depună la centrele locale/județene până la 17 mai 2021.

Informațiile detaliate pentru accesarea fiecărei scheme de plată/măsuri de sprijin, inclusiv hărțile și listele cu UAT eligibile pentru M.10, M.11, M.13, pot fi consultate la centrele județene / locale ale APIA și pe site-urile www.apia.org.ro, www.madr.ro și www.pndr.ro

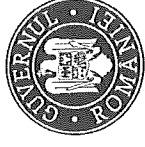
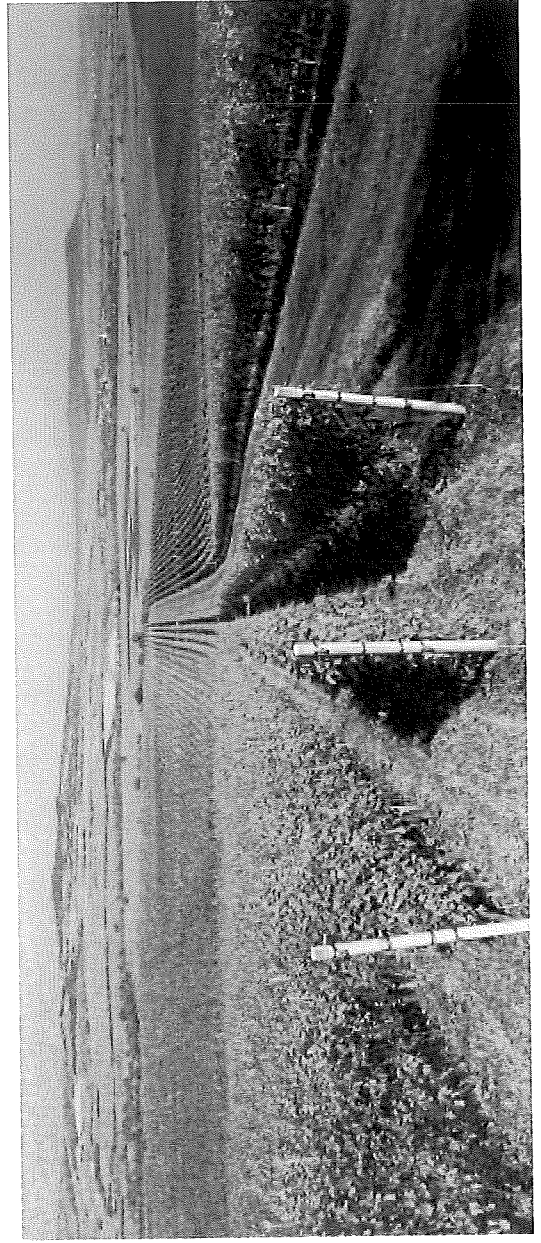

Ministerul Agriculturii și Dezvoltării Rurale
Agenția de Plăți și Intervenție pentru Agricultură
Bd. Carol I nr. 17, sector 2, București

SCHEMELE / MĂSURILE DE PLATĂ DE CARE POT BENEFICIA FERMIERII DIN ROMÂNIA ÎN CAMPANIA 2021

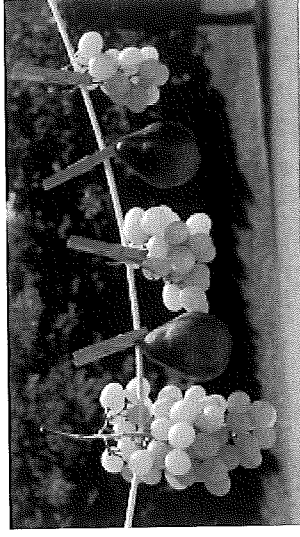

1. Schema de plată unică pe suprafață (SAPS);
2. Plata redistributivă;
3. Plata pentru practici agricole benefice pentru climă și mediu;
4. Plata pentru tinerii fermieri;
5. Plata pentru micii fermieri;
6. Ajutoare naționale tranzitorii (ANT):
 - ANT 1 - culturi în teren arabil;
 - ANT 2 - în pentru fibră;
 - ANT 3 - cânepă pentru fibră;
 - ANT 4 - tutun;
 - ANT 5 - hamei;
 - ANT 6 - sfeclă de zahăr;
 - ANTZ 7 - bovine-lapte;
 - ANTZ 8 - bovine-carne;
 - ANTZ 9 - ovine/caprine.

7. Sprijinul cuplat pentru:

- 7.1. Soia;
- 7.2. Lucernă
- 7.3. Mazăre boabe pentru industrializare;
- 7.4. Fasole boabe pentru industrializare;
- 7.5. Căneapă pentru ulei și fibră;
- 7.6. Orez;
- 7.7. Sămânță de cartof;
- 7.8. Hamei;
- 7.9. Sfeclă de zahăr;
- 7.10. Tomate pentru industrializare cultivate în câmp;
- 7.11. Castraveți pentru industrializare cultivați în câmp;
- 7.12. Legume cultivate în sere;
- 7.13. Legume cultivate în solarii;
- 7.14. Prune destinate industrializării;
- 7.15. Mere destinate industrializării;
- 7.16. Cireșe și vișine destinate industrializării
- 7.17. Caise și zarzăre destinate industrializării
- 7.18. Cartofi timpurii, semitimpurii și de vară;
- 7.19. Ovine;
- 7.20. Caprine;
- 7.21. Taurine din rase de carne și metișii acestora;
- 7.22. Vaci de lapte;
- 7.23. Bivolite de lapte;
- 7.24. Viermi de mătase.

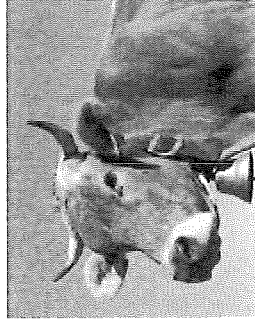

8. Măsura 10 - Agro-mediu și climă:

- Pachetul 1 - pajiști cu înaltă valoare naturală (HNV) - 142 €/ha/an
- Pachetul 2 - practici agricole tradiționale (aplicat numai în combinație cu Pachetul 1)
 - varianta 2.1 / varianta 2.2 - lucrări manuale / cu utilaje ușoare pe pajiști permanente utilizate ca fânețe - 100 €/ha/an / 21 €/ha/an
- Pachetul 3 - pajiști importante pentru păsări
 - a) *sub-pachetul 3.1 - Crex crex*
 - varianta 3.1.1 / varianta 3.1.2 - lucrări

manuale / cu utilaje ușoare pe pajiști importante pentru *Crex crex* - 310 €/ha/an / 231 €/ha/an

b) *sub-pachetul 3.2 - Lanius minor și Falco vespertinus*

● varianta 3.2.1 / varianta 3.2.2 - lucrări manuale / cu utilaje ușoare pe pajiști importante pentru *Lanius minor* și *Falco vespertinus* - 159 €/ha/an / 80 €/ha/an

Pachetul 4 - culturi verzi - 128 €/ha/an

Pachetul 5 - adaptarea la efectele schimbărilor climatice - 125 €/ha/an

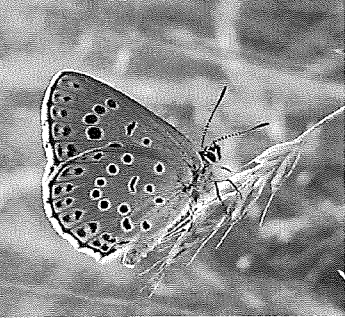

Pachetul 6 - pajiști importante pentru fluturi (*Maculinea* sp.)

● varianta 6.1 / varianta 6.2 - lucrări manuale / cu utilaje ușoare pe pajiști importante pentru fluturi (*Maculinea* sp.) - 410 €/ha/an / 331 €/ha/an

Pachetul 7 - terenuri arabile importante ca zone de hrănire pentru gâsca cu gât roșu (*Branta ruficollis*) - 250 €/ha/an

Pachetul 8 - creșterea animalelor de fermă din rase locale în pericol de abandon.

- ⇒Ovine - 87 €/UVM/an
- ⇒Caprine - 40 €/UVM/an
- ⇒Bovine - taurine și bubaline - 200 €/UVM/an
- ⇒Ecvidee - 200 €/UVM/an
- ⇒Porcine - 176 €/UVM/an.

Pachetul 9 - terenuri agricole importante ca zone de hrănire pentru acvila țipătoare mică (*Aquila pomarina*)

a) *sub-pachetul 9.1 - terenuri arabile importante ca zone de hrănire pentru acvila țipătoare mică* - 200 €/ha/an

b) *sub-pachetul 9.2 - pajiști permanente importante ca zone de hrănire pentru acvila țipătoare mică*:

● varianta 9.2.1 / varianta 9.2.2 - lucrări

manuale / cu utilaje ușoare pe pajiști importante pentru acvila țipătoare mică - 269 €/ha/an / 190 €/ha/an

Pachetul 10 - refugii ecologice pe terenuri arabile pentru speciile de păsări comune asociate terenurilor agricole - 92 €/ha/an

Pachetul 11 - terenuri agricole importante pentru dropie (*Otis tarda*)

a) *sub-pachetul 11.1 - terenuri arabile importante pentru dropie*

● varianta 11.1.1 - conversia terenurilor arabile în pajiști - 255 €/ha/an

● varianta 11.1.2 - zonă de protecție pentru dropie pe teren arabil - 100 €/ha/an

b) *sub-pachetul 11.2 - pajiști importante pentru dropie*

● varianta 11.2.1 / varianta 11.2.2 / varianta 11.2.3 - lucrări manuale / cu utilaje ușoare / cu utilaje grele pe pajiști importante pentru dropie - 269 €/ha/an / 190 €/ha/an / 169 €/ha/an

9. Măsura 11 - Agricultură ecologică:

a) Submăsura 11.1 - Sprijin pentru conversia la metodele de agricultură ecologică

Pachetul 1 - culturi agricole pe terenuri arabile (inclusiv plante de nutreț) - 293 €/ha/an

Pachetul 2 - legume - 500 €/ha/an

Pachetul 3 - livezi - 620 €/ha/an

Pachetul 4 - vii - 530 €/ha/an

Pachetul 5 - plante medicinale și aromatice - 365 €/ha/an

Pachetul 6 - pajiști permanente

● varianta 6.1 (aplicabilă la nivel național pe suprafețe fără angajament M.10) - 143 €/ha/an

● varianta 6.2 (aplicabilă în zonele eligibile și numai împreună cu un angajament M.10) - 39 €/ha/an

b) Submăsura 11.2 - Sprijin pentru menținerea practicilor de agricultură ecologică

Pachetul 1 - culturi agricole pe terenuri arabile (inclusiv plante de nutreț) - 218 €/ha/an

prevăzut la încheierea angajamentului, precum și descendenții femele necesari pentru înlocuirea acestor animale până la sfârșitul programului; dacă efectivul angajat se reduce, datorită unor cauze cum ar fi îmbolnăvirea, sacrificarea, moartea sau vânzarea animalelor, beneficiarul are obligația de a notifica Agenția de Plăți în termen de 15 zile lucrătoare de la data documentului constatator și de a reface efectivul de femele adulte de reproducție, prin trecere de la tineret sau prin cumpărare; în cazul în care efectivul de animale adulte nu se va reface în maximum 6 luni de la momentul notificării, sprijinul va fi redus proporțional.

3. beneficiarii țin o evidență a activităților agricole corelate cu implementarea cerințelor de agro-mediu (completează anual caietul de agro-mediu).

4. beneficiarii măsurii vor trebui să facă dovada deținerii competențelor necesare implementării angajamentelor sau se angajează să obțină cunoștințele și informațiile necesare sau să asigure expertiza necesară în domeniul implementării angajamentelor de agro-mediu și climă prin servicii de consiliere sau consultanță.

Documente specifice:

- adevărta eliberată de asociația acreditată de ANZ și avizată de ANZ, care certifică înscrierea animalelor solicitate în Registrul Genealogic al Rasei secțiunea principală se depune odată cu cererea; animalele înscrise în secțiunea secundară nu sunt eligibile la plată.

- documentul care atestă deținerea competențelor necesare implementării angajamentelor de agro-mediu se poate depune până la data de 11.10.2021, după cum urmează:

- înainte de efectuarea celei de-a II-a plăți - pentru fermierii care aplică pentru un număr de animale mai mare decât echivalentul a 100 UVM - similar cu angajamente încheiate pentru suprafețe > 300 ha;

- înainte de efectuarea celei de-a III-a plăți - pentru fermierii care aplică pentru un număr de animale de cel mult echivalentul a 100 UVM - similar cu angajamente încheiate pentru suprafețe ≤ 300 ha.



Ministerul Agriculturii și Dezvoltării Rurale
Agenția de Plăți și Intervenție pentru Agricultură
Bd. Carol I nr. 17, sector 2, București

PACHETUL 8 RASE ÎN PERICOL DE ABANDON

- 2021 -



Pentru a beneficia de Pachetul 8, Creșterea animalelor de fermă din rase locale în pericol de abandon din Măsura 10, solicitanții trebuie să îndeplinească următoarele condiții:

- dețin femele de reproducție de rasă pură locală în pericol de abandon din speciile prevăzute în PNDR 2014-2020, înscrise în registrul genealogic al rasei - secțiunea principală;
- se angajează să mențină angajamentul de agro-mediu pentru o perioadă de

minimum 5 ani, de la data semnării acestuia.

● se angajează să respecte cerințele de bază relevante și cerințele specifice pachetelor de agro-mediu pentru care aplică (inclusiv normele de ecocondiționalitate).

● se angajează să țină o evidență a activităților agricole corelate cu implementarea cerințelor de agro-mediu (de bază și specifice la nivelul efectivelor aflate sub angajament).

Plata compensatorie este plătită anual, ca sumă fixă pe UVM (calculat pentru femelele adulte de reproducție de rasă pură), fiind acordată în urma asumării unor angajamente voluntare pe o perioadă de 5 ani.

Valoarea plăților compensatorii:

Ovine: 87 €/UVM/an

Caprine: 40 €/UVM/an

Bovine (taurine și bubaline):
200 €/UVM/an

Ecvidee: 200 €/UVM/an

Porcine: 176 €/UVM/an



Pachetul 8 are aplicabilitate la nivel național.

Rasele locale în pericol de abandon din România, ținând seama de pericolul (gradul de risc) în care se află acestea, conform prevederilor art. 7(3) al Regulamentului (UE) nr. 807/2014, sunt:

● **Ovine:**

- Țigăie cu cap negru de Teleorman
- Rațca (Valahă cu coarne în tirbușon)
- Karakul de Botoșani
- Merinos de Suseni
- Merinos Transilvănean
- Merinos de Cluj
- Merinos de Palas
- Țigăie - varietatea ruginie

● **Caprine:**

- Carpatina
- Alba de Banat

● **Taurine:**

- Sura de Stepă

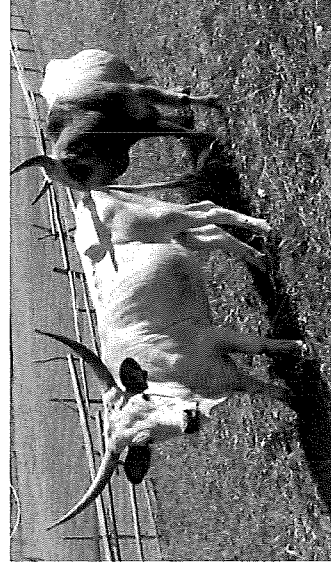

● **Bubaline:**

- Bivolul românesc

● **Ecvidee:**

- Furioso North Star
- Huțul
- Gidran
- Semigreul românesc
- Shagya Arabă
- Nonius
- Lipițan

● **Porcine:**

- Bazna
- Mangalița

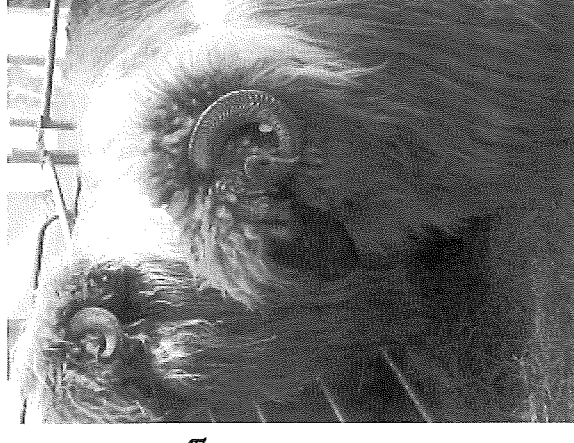

Cerințe specifice

1. beneficiarul se angajează să respecte regulamentul de organizare și funcționare a registrului genealogic al rasei conform legislației în vigoare.

2. beneficiarul se angajează să mențină, pe o perioadă de 5 ani, numărul de animale femele adulte de reproducție