

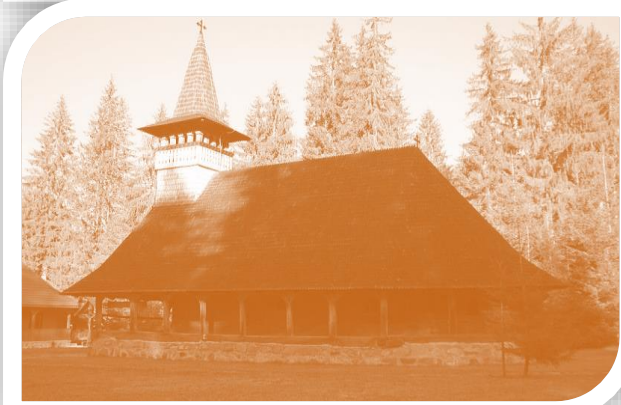

Primăria comunei  
Ibănești, jud. MS

COMUNA IBĂNEȘTI  
JUDEȚUL MUREȘ

# STRATEGIA DE DEZVOLTARE LOCALĂ A COMUNEI IBĂNEȘTI, JUDEȚUL MUREȘ, PENTRU PERIOADA 2014-2020

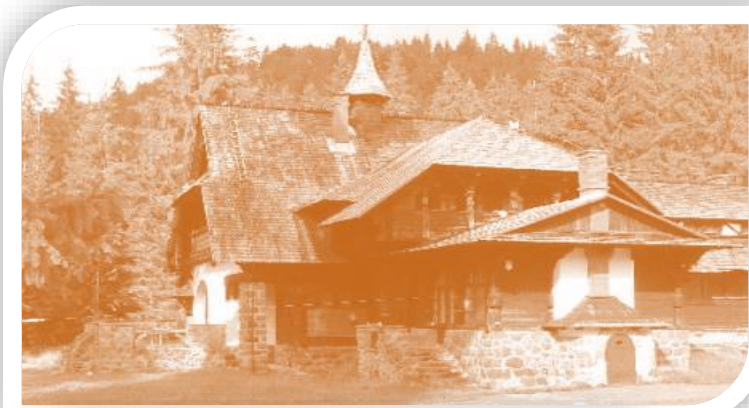

**RomActiv**  
Business Consulting

IUNIE 2014



## CUVÂNT ÎNAINTE

***O bună strategie de dezvoltare înseamnă creșterea veniturilor, crearea de locuri de muncă, dezvoltarea economică și ocuparea forței de muncă prin acțiunea sinergică a tuturor factorilor implicați și prin valorificarea cât mai eficientă a resurselor disponibile, a mediului și a patrimoniului cultural local.***

Preocupată de bunăstarea comunității locale, Primăria a procedat la elaborarea strategiei de dezvoltare locală a comunei pentru următorii 7 ani, într-un context favorabil, dat de perioada de programare 2014-2020.

Scopul planificării strategice este acela de a sincroniza obiectivele locale cu direcțiile strategice de dezvoltare și cu strategia de dezvoltare zonală prin Grupurile de Acțiune Locală, de a identifica oportunitățile și de a pregăti portofoliul de proiecte de investiții în perspectiva reconstrucției administrative. Printre argumentele care susțin ideea și nevoia de regionalizare poate fi enumerată și creșterea gradului de absorbție a fondurilor europene prin posibilitatea integrării proiectelor mici, disperate la nivel local, în proiecte strategice, de anvergură la nivel regional.

În acest context, strategia de dezvoltare constituie un punct important de pornire pentru dezvoltarea sustenabilă a comunității pe termen mediu și lung, îndeplinirea obiectivelor prezentei strategii reprezentând scopul principal al factorilor de decizie locali.

Dan Vasile-Dumitru

PRIMAR



## Cuprins

|                                                                           |    |
|---------------------------------------------------------------------------|----|
| PARTEA I – ANALIZA SOCIO-ECONOMICĂ A SITUAȚIEI EXISTENTE .....            | 6  |
| 1. Cadru natural .....                                                    | 6  |
| 1.1. Așezare geografică .....                                             | 6  |
| 1.2. Suprafață .....                                                      | 9  |
| 1.3. Locuitori .....                                                      | 9  |
| 1.4. Rețea hidrografică .....                                             | 10 |
| 1.5. Climă .....                                                          | 11 |
| 1.6. Relief .....                                                         | 11 |
| 1.7. Vegetație.....                                                       | 13 |
| 1.8. Faună .....                                                          | 14 |
| 1.9. Soluri .....                                                         | 15 |
| 1.10. Resurse ale subsolului.....                                         | 15 |
| 1.11. Analiza SWOT a cadrului natural .....                               | 16 |
| 2. Demografie .....                                                       | 18 |
| 2.1. Populație .....                                                      | 18 |
| 2.1.1. Populația pe grupe de vârstă.....                                  | 18 |
| 2.1.2. Mișcarea naturală a populației .....                               | 25 |
| 2.2. Analiza SWOT a populației .....                                      | 26 |
| 3. Activități economice și dezvoltare locală.....                         | 27 |
| 3.1. Dezvoltare locală și investiții.....                                 | 27 |
| 3.2. Industrie și servicii .....                                          | 28 |
| 3.3. Agricultură.....                                                     | 29 |
| 3.3.1. Exploatări agricole organizate.....                                | 30 |
| 3.3.2. Exploatări zootehnice organizate.....                              | 31 |
| 3.3.3. Exploatări piscicole organizate .....                              | 32 |
| 3.3.4. Silvicultură și vânătoare .....                                    | 32 |
| 3.4. Turism .....                                                         | 33 |
| 3.5.1. Resurse de turism .....                                            | 33 |
| 3.5.2. Tipuri de turism practicate .....                                  | 39 |
| 3.5.3. Zone cu potențial turistic deosebit.....                           | 40 |
| 3.6. Analiza SWOT a activităților economice și a dezvoltării locale ..... | 42 |
| 4. Amenajarea și echiparea teritoriului .....                             | 44 |
| 4.1. Infrastructura rutieră și/sau feroviară.....                         | 44 |
| 4.2. Infrastructura tehnico-edilitară .....                               | 45 |
| 4.3. Servicii poștale, telecomunicații și mass-media.....                 | 45 |
| 4.4. Analiza SWOT a amenajării și echipării teritoriului .....            | 47 |
| 5. Social .....                                                           | 48 |
| 5.1. Sănătate (infrastructură, resurse umane) .....                       | 48 |



## Strategia de dezvoltare locală a comunei Ibănești, județul Mureș, pentru perioada 2014-2020



|                                                                                        |     |
|----------------------------------------------------------------------------------------|-----|
| 5.2. Protecție socială .....                                                           | 49  |
| 5.3. Educație .....                                                                    | 51  |
| 5.4. Cultură și culte .....                                                            | 53  |
| 5.5. Analiza SWOT a infrastructurii sociale .....                                      | 55  |
| 6. Mediu .....                                                                         | 57  |
| 6.1. Protecția naturii și a peisajului. Biodiversitate, habitate, floră și faună ..... | 57  |
| 6.2. Factori și probleme de mediu .....                                                | 58  |
| 6.2.1. Factorul de mediu aer .....                                                     | 58  |
| 6.2.2. Factorul de mediu apă .....                                                     | 60  |
| 6.2.3. Factorul de mediu sol .....                                                     | 63  |
| 6.2.4. Alți factori cu impact asupra mediului .....                                    | 64  |
| 6.3. Alimentarea cu apă .....                                                          | 66  |
| 6.4. Tratarea apelor uzate .....                                                       | 66  |
| 6.5. Sistemul actual de gestionare a deșeurilor .....                                  | 68  |
| 6.6. Analiza SWOT a mediului .....                                                     | 70  |
| 7. Administrația publică locală .....                                                  | 72  |
| 7.1. Structură, servicii și ordine publică .....                                       | 72  |
| 7.2. Asocierie regională .....                                                         | 79  |
| 7.3. Analiza SWOT a administrației publice locale .....                                | 82  |
| PARTEA II – STRATEGIA DE DEZVOLTARE LOCALĂ ȘI PORTOFOLIU DE PROIECTE .....             | 83  |
| 1. Cadru european, național, regional și județean .....                                | 83  |
| 2. Viziune .....                                                                       | 86  |
| 3. Obiective strategice .....                                                          | 88  |
| 4. Obiective specifice, direcții de acțiune și proiecte .....                          | 89  |
| 5. Plan de acțiune .....                                                               | 101 |
| 6. Implementarea, monitorizarea și evaluarea strategiei de dezvoltare locală .....     | 114 |
| 7. Portofoliu de proiecte - Fișe de proiect .....                                      | 117 |

### Lista tabelelor

|                                                                                                                                                  |    |
|--------------------------------------------------------------------------------------------------------------------------------------------------|----|
| Tabel nr. 1 Populația stabilă a comunei Ibănești, județ Mureș la nivelul anului 2011 .....                                                       | 18 |
| Tabel nr. 2 Structura populației (număr total) care a lucrat în agricultură, după statutul juridic al exploatațiilor agricole și după sexe ..... | 23 |
| Tabel nr. 3 Structura populației (număr total) care au lucrat în agricultură, pe grupe de vârstă și sexe .....                                   | 24 |
| Tabel nr. 4 Structura mobilității persoanelor temporar absente .....                                                                             | 25 |
| Tabel nr. 5 Analiza evoluției cheltuielilor cu protecția socială (lei) .....                                                                     | 49 |
| Tabel nr. 6 Evoluția structurii de execuție bugetară a contului de Asigurări și asistență socială (lei) .....                                    | 50 |



## Strategia de dezvoltare locală a comunei Ibănești, județul Mureș, pentru perioada 2014-2020



|                                                                                                                                |    |
|--------------------------------------------------------------------------------------------------------------------------------|----|
| Tabel nr. 7 Siturile amplasate pe teritoriul comunei Ibănești, județul Mureș.....                                              | 58 |
| Tabel nr. 8 Evoluția utilizării produselor fitosanitare în județul Mureș .....                                                 | 63 |
| Tabel nr. 9 Analiza evoluției contului de execuție a bugetelor locale în intervalul 2010-2012 –<br>Primăria Ibănești .....     | 73 |
| Tabel nr. 10 Structura veniturilor locale ale Primăriei Ibănești – evoluție în intervalul 2010-2012<br>(lei).....              | 73 |
| Tabel nr. 11 Structura cheltuielilor bugetare ale Primăriei Ibănești – evoluție în intervalul 2010-<br>2012 (lei).....         | 75 |
| Tabel nr. 12 Structura cheltuielilor cu personalul la nivelul comunei Ibănești evoluție în intervalul<br>2010-2012 (lei) ..... | 77 |
| Tabel 13 - Alinierea ținutelor asumate de România la obiectivele Strategiei Europa 2020.....                                   | 84 |

### Lista figurilor

|                                                                                                                  |    |
|------------------------------------------------------------------------------------------------------------------|----|
| Figura nr. 1 Localizarea comunei Ibănești la nivelul județului Mureș.....                                        | 6  |
| Figura nr. 2 Structura populației stabile la nivelul comunei Ibănești, județul Mureș.....                        | 9  |
| Figura nr. 3 Localizarea bazinului hidrografic al râului Gurghiu.....                                            | 10 |
| Figura nr. 4 Harta geografică a județului Mureș.....                                                             | 12 |
| Figura nr. 5 Structura populației pe grupe de vârstă – tineri vs. persoane vârstnice.....                        | 19 |
| Figura nr. 6 Populația stabilă pe sexe și grupe de vârstă la nivelul comunei Ibănești, jud. Mureș<br>(2011)..... | 20 |
| Figura nr. 7 Starea civilă a populației din comuna Ibănești, jud. Mureș -2011 .....                              | 21 |
| Figura nr. 8 Structura populației comunei Ibănești, județul Mureș după nivelul de educație – 2011<br>.....       | 22 |
| Figura nr. 9 Extras din rețeaua feroviară locală – județ Mureș .....                                             | 44 |
| Figura nr. 10 Evoluția emisiilor de monoxid de carbon – Județul Mureș .....                                      | 59 |
| Figura nr. 11 Harta potențialului eolian al Regiunii Centru .....                                                | 60 |



## Index prescurtări

ADI = Asociație de Dezvoltare Intercomunitară

ADR = Agenție de Dezvoltare Regională

AND = andosol

APM = Agenție pentru Protecția Mediului

ASTRA = Asociațiunea Transilvană pentru Literatură Română și Cultura Poporului Român

CAM = cambosol

CHF = franc elvețian

DJ = drum județean

DN = drum național

DJS = Direcția Județeană de Statistică

GIS = Sisteme Geografice Informaționale

HACCP = Analiza riscului și determinarea punctelor critice de control

IF = Intreprindere familială

II = Intreprindere individuală

INSSE = Institutul Național de Statistică

MHC = microhidrocentrală

OS = Ocolul Silvic

PFA = Persoană fizică autorizată

PNDR = Programul Național de Dezvoltare Rurală

POS = Program Operațional Sectorial

SAPARD = Special pre-Accession Programme for Agriculture and Rural Development  
(Programul Special de Pre-Aderare pentru Agricultură și Dezvoltare Rurală)

SCI = Situri de Importanță Comunitară

SGA = Sistemul de Gospodărire a Apelor Mureș

SPA = Aree de Protecție Specială Avifaunistice



## PARTEA I – ANALIZA SOCIO-ECONOMICĂ A SITUAȚIEI EXISTENTE

### 1. Cadru natural

#### 1.1. Așezare geografică

Din punct de vedere administrativ, comuna Ibănești din județul Mureș, face parte din Regiunea de Dezvoltare Centru, fiind situată în estul județului Mureș, localitatea învecinându-se în partea de răsărit cu județul Harghita, la sud cu ținutul Sovatei, comuna Chiheru de Jos, la vest cu localitatea Gurghiu iar spre nord cu următoarele comune: Hodac, Stânceni și Lunca Bradului.

Situată la 20 km est de orașul Reghin și la 58 km nord de Sovata, în Depresiunea Gurghiului, pe cursul superior al râului Gurghiu, localitatea are în componență 10 sate, sediul administrativ fiind în Ibănești. Alitudinea medie este de 530-570 m.

**Figura nr. 1 Localizarea comunei Ibănești la nivelul județului Mureș**



Sursa: [www.casmures.ro](http://www.casmures.ro)



Cele 10 sate cu etimologia denumirilor lor sunt prezentate în continuare<sup>1</sup>:

- ❖ **Blidireasa** - Originea numelui provine de la o ocupație tradițională „blidar” = „olar” – „blidireasă” = femeie care face blide (farfurii din lut), poreclă împrumutată de localitate și de împrejurimi.
- ❖ **Brădețelu** - Termen derivat de substantivul colectiv „brădet” + sufixul diminutival – el, sat ce se situează la poalele unei păduri de brad.
- ❖ **Dulcea** - Denumirea satului provine de la pârâul cu același nume – apa acestui pârâu fiind lipsită de unele sărări, este „dulce”.
- ❖ **Ibănești** - Termen de origine slavă cu următoarea evoluție fonetică Liuban – Luban – **Lubăneasa** – Ibănești: În 1453 localitatea se numea Lybanfalva; actuala denumire o întâlnim începând cu anul 1850.
  - **Isticeu** - Localitate aparținătoare satului Ibănești, nu figurează ca unitate administrativă (sat) a comunei Ibănești. Numele de Isticeu îl poartă și pârâul care traversează satul în drumul său spre vărsare în Râul Gurghiu.
  - **Pietroasa** - Loc cu multă piatră, stânci, roci vulcanice măcinate de ape sunt prezente printre locurile de fânețe sau pășuni. Casele din Pietroasa aparțin satului Ibănești și Ibănești Pădure.
- ❖ **Ibănești Pădure (Podu Runcului)** - Termen de origine latină runcus (lat.) = „defrișare” sau „cusătură” un loc într-o pădure, curățat de arbori, de măcăci, pentru a putea fi cultivat.
- ❖ **Lăpușna** – nume dat localității după pârâul omonim ce izvorăște de la poalele Muntelui Bătrâna și traversează localitatea.
- ❖ **Pârâul Mare** - Toponimicul desemnează o realitate, pârâul ce trece printre casele satului, în timpul ploilor torențiale se revarsă.
- ❖ **Tireu** - Satul poartă numele Pârâului Tireu, afluent al Râului Gurghiu.
- ❖ **Tisieu** - Satul poartă numele Pârâului Tisieu, afluent al Râului Gurghiu.
- ❖ **Zimți** - Denumirea satului provine de la terenul accidentat, dealurile alternează cu pâraiele repezi care au „săpat” văi adânci sub forma unor „zimți”.

<sup>1</sup> - <http://www.e-primarii.ro/>





### **Scurtă monografie a comunei Ibănești<sup>2</sup>**

**1453** – prima atestare documentară a localității Ibănești;

**1599 – 1600** – locuitorii din Ibănești i se alătură companiei lui Mihai Viteazul din Moldova;

**1848 – 1849** – locuitorii Văii Gurghiului au făcut parte din Legiunea a XII – a condusă de Constantin Roman Vivu și-au trimis reprezentanții la Marea Adunare Națională de la Blaj;

**1877 – 1878** – Războiul pentru Independența României : 30 de contribuabili din Ibănești sprijină prin donații dotarea armatei române cu suma totală de 16 florini și 10 cruceri, 2 taleri și 2 merindare;

**1914 – 1918** – Primul război mondial – lupte grele se dau în Valea Gurghiului între 5 septembrie și 4 octombrie 1916;

**1932** – S-a ridicat Monumentul Eroilor din Ibănești cu sprijinul financiar al Dr. Eugen Nicoară, președinte al Despărțământului A.S.T.R.A – Reghin, fiu al Ibăneștiului;

**1921** – Reforma agrară – sunt împroprietăriți din Ibănești din teritoriul statului „Lunca Iepuri” și „Lunca Zâmți” - invalizii, văduvele și orfanii de război cu suprafața de 10 jugăre și 6 stânjani

### **Stema comunei<sup>3</sup> Ibănești**

Stema comunei Ibănești, se compune dintr-un scut triunghiular cu marginile rotunjite, tăiat de un brâu undat de argint.

- ❖ În partea superioară, în câmp albastru, se află trei brazi de argint;
- ❖ În vârful scutului, în câmp roșu, se află un cap de cerb de aur;
- ❖ Scutul este trimbrat de o coroană murală de argint cu un turn crenelat.



Brâul undat simbolizează râul Gurghiu. Brazii și capul de cerb reprezintă bogăția silvică și cinegetică a zonei. Coroana murală cu un turn crenelat semnifică faptul că localitatea are rangul de comună.

<sup>2</sup> - <http://www.ibanesti.ro/>

<sup>3</sup> - Hotărâre privind aprobarea stemelor comunelor Chetani, Ibănești, Mădăras, Sânpaul, Sântana de Mureș, Solovăstru, Stânceni, județul Mureș, publicat în Monitorul Oficial nr. 644, septembrie 2008



## 1.2. Suprafață

Suprafața ocupată de terenuri este de 31.890 ha<sup>4</sup> în exploatare, din care:

- ❖ 30.590 ha sunt terenuri agricole;
- ❖ 1.300 ha reprezintă teren intravilan.

Numărul de locuințe este de 1.895<sup>5</sup> din care:

- ❖ 99,68 % (1.889 locuințe) sunt în proprietate majoritar privată;
- ❖ 0,32 % (6 locuințe) sunt în proprietate majoritar de stat.

Suprafața locuibilă<sup>6</sup> luată în evidență în anul 2011 este de 100.862 mp, urmând ca în anul 2012, aceasta să crească la 101.026 mp.

Suprafața ocupată cu construcții este de 174 ha de teren, conform datelor cuprinse în Fișa localității comunei, furnizate de DJS Mureș.

## 1.3. Locuitori

Populație stabilă conform Recensământului Populației și Locuințelor din anul 2011 este de 4.357 locuitori din care:

- ❖ De sex masculin sunt luați în evidență 2.222 locuitori
- ❖ De sex feminin sunt luați în 2.135 locuitori.

Conform rezultatelor preliminare a Recensământului Populației și Locuințelor din anul 2011, publicate pe site-ul [www.recensamantromania.ro](http://www.recensamantromania.ro), Tabel 4 – Persoane înregistrate la Recensământul din anul 2011, pe sexe – rezultate preliminare, la nivelul comunei Ibănești, din total, 4.034 persoane erau prezente în comună.

**Figura nr. 2 Structura populației stabile la nivelul comunei Ibănești, județul Mureș**

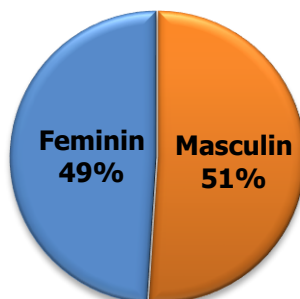

Sursa: Prelucrare realizată pe baza Recensământului Populației și Locuințelor din anul 2011

<sup>4</sup> - Date furnizate de Compartimentul de specialitate al Primăriei comunei Ibănești

<sup>5</sup> - Fișa localității Ibănești, județul Mureș, furnizată de DJS Mureș

<sup>6</sup> - Fișa localității Ibănești, județul Mureș, furnizată de DJS Mureș



#### 1.4. Rețea hidrografică

Rețeaua hidrografică a comunei Ibănești este constituită din rețeaua hidrografică a râului Gurghiu, afluent al Mureșului pe cursul său superior. De sub masivele Bătrâna și Saca Mare izvorăsc marea majoritate a afluenților Gurghiului: Pârâul Negru, Fâncel, Fătăciunița, Tisieu, Tireu, Isticeu, Valea Cașvei, pe dreapta, iar în stânga Călin, Sirodul, Prislopul, Bucin, Florești, Dulcea, Pietroasa și Orșova.

Din punct de vedere administrativ-teritorial, bazinul morfohidrografic al Gurghiului<sup>7</sup> include patru comune, alcătuite din 30 de sate, cele mai multe sate aparținând comunelor Ibănești (10 sate) și Gurghiu (10 sate).

Bazinul hidrografic al Gurghiului este situat în partea estică a Depresiunii Transilvaniei, suprapunându-se ariei vulcanice a Munților Gurghiu, în partea estică a bazinului și unității deluroase a Subcarpaților Reghinului și culoarului terasat al Mureșului, în partea vestică.

Forma bazinului morfohidrografic este ușor alungită, cu dezvoltare asimetrică, afluenții de pe stânga ai Gurghiului având o lungime mai redusă în raport cu cei de pe dreapta. Lungimea râului Gurghiu este de 55 km, iar suprafața bazinului morfohidrografic este de aproape 585 km<sup>2</sup>.

Conform datelor cuprinse în Fișa localității comunei Ibănești, furnizată de DJS Mureș, la nivelul comunei suprafața ocupată cu ape și bălți este de 42 ha de teren.

**Figura nr. 3 Localizarea bazinului hidrografic al râului Gurghiu**



*Sursa: Extras din Teza de doctorat "Riscurile naturale și dezvoltarea durabilă în bazinul morfohidrografic al Gurghiului", Cluj-Napoca, 2011, Doctorand Maria-Luminița Neagu*

<sup>7</sup> - Riscurile naturale și dezvoltarea durabilă în bazinul morfohidrografic al Gurghiului, teză de doctorat Cluj-Napoca, 2011, Maria-Luminița Neagu



Debitele cele mai mari sunt înregistrate primăvara, ca urmare a topirii stratului de zăpadă și a precipitațiilor de primăvară (aprilie-mai). Debite mari sunt înregistrate vara, în urma ploilor convective. Cu totul excepțional, sunt înregistrate debite mari iarna, pe fondul unei încălziri bruște a vremii, cum s-a întâmplat în 27 decembrie 1995. Cele mai mari debite ale râului măsurate între 1986 și 2009 la postul hidrometric Ibănești (460 m) s-au înregistrat în anii 1995 (199 mc/s), 2000 (182 mc/s) și 2006 (86.5 mc/s), producându-se viituri, pagubele înregistrate fiind cele mai însemnate în anul 1995.

### 1.5. Climă

Cea mai mare suprafață a comunei se încadrează în zona climei specifice contactului dintre deal și munte cu ușoare diferențieri de la est la vest. Disponerea reliefului pe trepte altitudinale influențează în mod direct climatul (cu temperaturi care scad treptat cu cât crește altitudinea). Climatul temperat-continental prezintă diferite nuanțări între zonele colinare și domeniul montan, temperatura medie fiind cuprinsă între 6° și 8° C.

Iarna are o durată relativ lungă, stratul de zăpadă acoperă solul în mod continuu, începând din luna decembrie și până la sfârșitul lunii martie.

Precipitațiile medii anuale<sup>8</sup> se încadrează între 800 și 950 mm, maximul de precipitații fiind atins la Fâncel: 1.244,2 mm/an, cu un maxim în luna iunie și un minim în februarie. Frecvent se înregistrează geruri timpurii și târzii. Iarna precipitațiile sunt bogate, stratul de zăpadă în munți atingând grosimea de 0,75 m – 2,5 m. (în anul 1975/1976).

Primăvara sunt înregistrate ploi abundente, care favorizează adesea declanșarea unor procese geomorfologice. Combinarea fenomenului de încălzire bruscă a vremii la începutul primăverii cu ploile abundente determină debite ridicate, astfel de situație ducând adesea la viituri. Maximul de precipitații este atins în luna iulie, atât la postul hidrometric Lăpușna (815 m), cât și la postul hidrometric Ibănești (460 m).

Regimul eolian este caracterizat printr-o frecvență mare a vânturilor din N-NE, din direcția Munților Călimani. Frecvența și intensitatea acestor vânturi se concretizează prin doborâturile de vânt înregistrate în ultimul deceniu.

### 1.6. Relief

Comuna se află în inima Munților Gurghiului în care s-au păstrat cel mai bine aparatele vulcanice ale suprastructurii. Acestea sunt constituite dintr-o calderă principală, înconjurată de conurile vulcanice cu înălțimi mai reduse decât în celelalte două masive,

<sup>8</sup> - *Riscurile naturale și dezvoltarea durabilă în bazinul morfohidrografic al Gurghiului*, teză de doctorat Cluj-Napoca, 2011, Maria-Luminița Neagu



aflăte la altitudini de 1.500-1.700 m. La baza conurilor se întind platourile de lavă vulcanică, între 1200-1400 m, urmate de aglomeratele vulcanice și piroclastite între 850-1.100 m.

În partea estică a bazinului domină versanții cu un profil convex, fiind mai abrupti și cu pante mai accentuate. Se remarcă gradul mare de acoperire cu vegetație de conifere. În zona piemontană, versanții coboară ușor în trepte, cu lungi trene de grohotiș la baza lor. Versanții din zona depresionară au mai degrabă un profil concav, fiind ușor ondulați.

În ceea ce privește expoziția versanților, dominanți sunt versanții cu expoziție nordică, urmați de versanții cu expoziție vestică și nord-vestică. Înclinarea versanților cunoaște valori mai ridicate în zona montană, dar în general domină pantele cu valori cuprinse între 2.1°- 5° și cele cu valori între 5.1° – 15°.

Valea comunei Ibănești este mărginită de masivele Fâncel (1.684 m), Bătrâna (1.634 m), Tătarca (1.688 m) și Vârful Saca (1.777 m).

**Figura nr. 4 Harta geografică a județului Mureș**



Sursa: [www.pe-harta.ro](http://www.pe-harta.ro)



## Aspecte geologice specifice zonei montane limitrofe

Pădurile sunt situate în Munții Gurghiului din grupa central-vestică a Carpaților Orientali. Din punct de vedere geologic, zona aparține pliocenului superior cu carapacea formată din produsele fazei levonțiene puternic dezvoltată, Munții Gurghiului fiind de natură vulcanică.

Erupțiile cu andezite și conglomeratele respective au început în Dacian și Devanțian, continuând în Cuaternarul inferior. Dacitele sunt roci mai vechi care reprezintă o fază Sarmatică inferioară cu care se consideră că au început erupțiile vulcanice. Unitatea geomorfologică dominantă în această zonă este versantul – configurația terenului fiind în cea mai mare parte ondulată. Caldera vulcanică, străjuită de vârfurile Tătarca 1.655 m, Seaca Mare 1.777 m, Seaca Mică 1.732 m și Poiana Sirod 1.229 m, este tipică pentru caracterizarea erupțiilor vulcanice.

Pereții interiori calderii vulcanice sunt foarte abrupti, cu scurgeri de lespezi iar forma este circulară, cu o deschidere spre Valea Secuieu. Înclinarea medie a versanților în zona protejată este de peste 25° iar expoziția generală parțial însorită și umbrită, dar din cauza rețelei geografice, apar expoziții variate dând aspectul unui relief frământat. În jurul vârfului Seaca, spre bazinul Nirajelor se întâlnește un platou.

## 1.7. Vegetație

În bazinul morfohidrografic al Gurghiului, vegetația<sup>9</sup> prezintă o etajare în funcție de altitudine, pădurile acestui bazin ocupând mai mult de jumătate din suprafața lui, gradul de împădurire a bazinului fiind de peste 60%. Pădurile din cadrul acestui bazin prezintă o etajare în funcție de climat și de altitudine: până la înălțimea de 600 m domină foioasele, între 600-1.000 m se găsesc rășinoase în amestec cu foioase (etajul dominant), în timp ce rășinoasele pure se află la altitudini de peste 1.000 de metri. Speciile dominante sunt fagul și molidul.

Pe lângă cele menționate mai sus mai pot fi menționați *arbori și arbuști* (bradul alb, fagul, molidul, alunul, zmeurul, murul, afinul, fragii, jneapănul, ienupărul, aninul), *plante medicinale* (măcieșul, socul, izma sunt folosite în tratamentul diferitelor boli) și *plante perene* (narcise, bulbuci, garofițe, campanule, stânjenei de baltă, ghiocci și căldărușe).

## Zone protejate

### Rezervația naturală de molid de rezonanță Lăpușna<sup>10</sup>

Pădurea este constituită ca rezervație de semințe forestiere pentru specia molid, aflată în etajul molidișurilor. Valoarea genetică a arborilor este de o mare însemnătate având în

<sup>9</sup> - <http://www.ibanesti.ro/>

<sup>10</sup> - [www.apmms.anpm.ro](http://www.apmms.anpm.ro)



vedere aspectele fenotipice. Sunt arborete pure, pluriene, natural fundamentale de producție superioară cu tip de floră Oxalis-Dentaria.

Compoziția arboretelor este de 90% molid și 10% specii de brad și fag. Vârsta arboretelor depășește la elementul molid 170 de ani, dar datorită caracterului de pădure plurienă avem în compoziție și arborete de 110-120 ani.

Există regenerare naturală de molid de 15-20 ani pe 10% din suprafață. Mărimea exemplarelor este excepțională, astfel diametrele medii la molid depășesc 65-75 cm, înălțimile medii depășesc 35-38 m. Arboretele sunt afectate de doborâturi de vânt și de uscure slabă.

#### Parcul Natural de interes național Seaca<sup>11</sup>

Ecosistemul determinant al ariei protejate este cel forestier. Pădurile sunt caracteristice etajului fitoclimatic al munților mijlocii, tipul de stațiune predominant fiind cel montan de molidșuri (65%). Factorii ecologici determinanți sunt altitudinea, condițiile de sol, panta versanților și expoziția, care au determinat ca majoritatea arboretelor să fie de productivitate mijlocie. În etajul montan de amestecuri (35%) se găsesc predominant arboretele de productivitate superioară.

Ca formații forestiere predomină molidșurile pure (68%), urmate de amestecuri de molid, brad și fag (22%) și molideto-făgetele (9%). Pădurile natural-fundamentale în bazinul Gurghiului reprezintă 51%, pădurile artificiale de productivitate superioară și mijlocie 39%.

Extinderea pădurilor artificiale a fost posibilă datorită politicii de extindere a rășinoaselor din regimul trecut. Pădurile de limită fiind caracterizate printr-o deosebită fragilitate ecologică și îndeplinind funcții multiple (antierozionale, hidrologice, climatice) au fost amenajate în regim de conservare deosebită.

Pădurile de interes științific și de ocrotire al genofondului și ecofondului forestier sunt reprezentate de arboretele considerate rezervații pentru producerea de semințe forestiere, respectiv de pădurile destinate ocrotirii cocoșului de munte. În anul 1995 pădurile din zona Seaca au fost afectate de doborâturi masive datorate vânturilor puternice. Exploatarea doborâturilor a fost mult întârziată, din această cauză se observă înmulțirea în masă a dăunătorilor biotici ai pădurilor, care atacă la rășinoase scoarța și lemnul.

### **1.8. Faună**

Fauna este constituită din *cerbi, cerbul lopătar, râsul, jderul, mistrețul, lupul, căpriorul, cocoșul de munte, buha, huhurezul* ș.a. în apele curgătoare de munte, sunt specii de *păstrăv, lipan, mreană, clean, grindel, rac și țipar*.

<sup>11</sup> - [www.apmms.anpm.ro](http://www.apmms.anpm.ro)



Fondul de vânătoare din Lăpușna a fost fond de vânătoare al coroanei regale iar în vechiul regim a fost fond de vânătoare prezidențial. Din această zonă s-au recoltat mai multe trofee de valoare mondială la cerbi, urși, lupi. Zona reprezintă și în prezent un interes cinegetic deosebit, dar este afectat grav de braconaj. Instituirea regimului de vânătoare controlată prin crearea rezervației peisagistice va putea contribui la refacerea efectivelor într-un habitat favorabil vânatului mare.

Pentru ocrotirea cocoșului de munte sunt delimitate suprafețe de pădure cu destinație specială. În pâraiele rezervației cu capacitate biogenetică bună se găsește *păstrăvul indigen*, *păstrăvul fântânel* și *păstrăvul curcubeu*. Pâraiele oferă condiții de relief variate cu porțiuni mai deschise sau mai înguste, cu unele abrupturi, existând condiții excelente de recreere și agrement prin pescuit.

### 1.9. Soluri

Comuna este situată în Munții Gurghiului, la obârșia Văii Gurghiului fiind o zonă specifică de munte cu văi și culmi pronunțate. Munții Gurghiului sunt munți vulcanici, formați din andezite și conglomerate aparținând din punct de vedere geologic pleistocenului superior. Rocile mai vechi sunt dacitele, iar sub influența factorilor externi a început procesul de mineralizare, formându-se astfel soluri profunde foarte bogate în humus cu o circulație bună a apei și substanțelor nutritive.

Învelișul de soluri se compune dintr-o diversitate de tipuri, subtipuri, varietăți. Astfel, pe cuprinsul bazinului au fost identificate șase clase de soluri, fiecare cuprinzând mai multe tipuri și subtipuri de soluri. Dominante sunt tipurile de soluri care aparțin claselor andosoluri (AND) și cambosoluri (CAM), la care se adaugă luvisoluri, protisoluri, antrisolurilor și spodisoluri.

### 1.10. Resurse ale subsolului

Pe arealul Văii Gurghiului există rezerve considerabile de depozite mobile de bolovăniș, pietriș și balast, extrase în numeroase puncte și folosite ca materiale de construcție brute sau prelucrate industrial. Astfel de rezerve potențiale de agregate minerale se întâlnesc pe cursul râului Gurghiu în zona localităților Ibănești, Hodac, Gurghiu.

Substanțele minerale terapeutice<sup>12</sup> cuprind întreaga gamă de substanțe minerale, ape de zăcământ, lacuri sărate, nămoluri sapropelice, gaze mofetice. În această categorie se încadrează apele sărate de la Sovata, Gurghiu, Jabenita, Ideciu de Jos, Brâncovenesti, Uila. Dintre acestea se remarcă renumele european al stațiunii balneare Sovata.

<sup>12</sup> - Raportul privind starea mediului pe anul 2012 în județul Mureș, APM Mureș, <http://apmms.anpm.ro/>





### 1.11. Analiza SWOT a cadrului natural

| Puncte tari                                                                                                                                                                                                                                                                                                                                                                                                                                                                                                                                                                  | Puncte slabe                                                                                                                                                                                                                                                                                                                                                                                                                                                                                                                                                                                                                      |
|------------------------------------------------------------------------------------------------------------------------------------------------------------------------------------------------------------------------------------------------------------------------------------------------------------------------------------------------------------------------------------------------------------------------------------------------------------------------------------------------------------------------------------------------------------------------------|-----------------------------------------------------------------------------------------------------------------------------------------------------------------------------------------------------------------------------------------------------------------------------------------------------------------------------------------------------------------------------------------------------------------------------------------------------------------------------------------------------------------------------------------------------------------------------------------------------------------------------------|
| <ul style="list-style-type: none"><li>❖ Acces facil prin părțile de nord, vest și sud ale județului Mureș</li><li>❖ Situată în arealul bazinului geografic al Gurghiului</li><li>❖ Comuna cu întinderea cea mai mare din județul Mureș</li><li>❖ Comuna este amplasată în Rezervația Naturală de molid Lăpușna și Parcul Natural de interes național Seaca</li><li>❖ Existența plantelor medicinale și a fructelor de pădure</li><li>❖ Faună bogată, interes cinegetic deosebit</li><li>❖ Rezerve considerabile de depozite mobile de bolovăniș, pietriș și balast</li></ul> | <ul style="list-style-type: none"><li>❖ Distanță semnificativă față de reședința administrativă a județului</li><li>❖ Pondere ridicată a reliefului montan limitează extinderea așezărilor și activităților umane</li><li>❖ Accesul în zona montană este limitat de încadrarea Văii Gurghiului de versanți abrupti, vâluriți și acoperiți de grohotișuri și formațiuni sedimentare specifice reliefului vulcanic</li><li>❖ Ierni îndelungate și durată mare a menținerii stratului de zăpadă</li><li>❖ Densitatea scăzută a populației</li><li>❖ Calitatea solurilor limitează diversificarea culturilor agricole</li></ul>       |
| Oportunități                                                                                                                                                                                                                                                                                                                                                                                                                                                                                                                                                                 | Amenințări                                                                                                                                                                                                                                                                                                                                                                                                                                                                                                                                                                                                                        |
| <ul style="list-style-type: none"><li>❖ Potențial turistic datorat reliefului variat: Munții Gurghiului și râul Gurghiu</li><li>❖ Apropierea de stațiunile balneare recunoscute</li><li>❖ Proximitatea față de resursele minerale cu rol terapeutic</li><li>❖ Fond peisagistic generos</li></ul>                                                                                                                                                                                                                                                                             | <ul style="list-style-type: none"><li>❖ Fauna din zonă este afectată de braconaj, iar fondul forestier este afectat de exploatare ilegală</li><li>❖ Disponibilitatea bazinului hidrografic și regimul pluvio-nival specific etajului climatic crește probabilitatea producerii de inundații sau forme de eroziune extremă a solurilor (alunecări, scurgeri pe versanți, etc.)</li><li>❖ Vânturile dinspre Munții Călimani produc adesea doborâturi ale fondului forestier</li><li>❖ Substratul pedologic rezultat din alterarea rocilor vulcanice limitează extinderea zonelor construite și a celor exploatate agricol</li></ul> |



### **Concluzii capitol 1. Cadru natural**

*Comuna Ibănești este amplasată într-un cadru natural ce permite extinderea în bune condiții a așezărilor și activităților umane, beneficiind de un fond forestier generos, un climat echilibrat, faună bogată și un fond peisagistic atractiv.*

*Suprafețele agricole extinse cultivate în principal cu plante furajere și culturi de boabe necesită o utilizare intensă, suprafața mare atrage după sine o valorificare și administrare greoaie.*

*Zona necesită o supraveghere mai atentă a unor potențiale hazarde cum ar fi inundațiile și fenomenele infracționale de tipul tăierilor ilegale de lemne și braconajul.*

*Potențialul turistic și economic al zonei nu trebuie neglijate, existând posibilitatea valorificării oportunităților oferite de cadrul natural specific.*



## 2. Demografie

### 2.1. Populație

Analiza modificărilor demografice înregistrate la nivelul unei comune oferă informații cu privire la tendințele demografice din următoarea perioadă. În contextul în care evoluția demografică a populației la nivelul României este caracterizată prin îmbătrânirea populației, model demografic reprezentat prin *scăderea ratei natalității manifestată concomitent cu sporirea speranței de viață*, reflectată într-o structură a populației cu o vârstă mai înaintată, prezenta analiză își propune să urmărească îndeaproape care sunt implicațiile la nivelul *populației cu vârstă școlară, asistenței medicale, participării la forța de muncă, sistemului de protecție socială, sistemului de securitate socială și asupra segmentului finanțelor publice, etc.*

Cunoașterea evoluției resurselor de muncă și a populației active este necesară pentru fundamentarea programelor de dezvoltare economică și socială.

Pentru realizarea unei analize demografice la nivelul comunei Ibănești se vor utiliza datele rezultate în urma Recensământului Populației și Locuințelor realizat în anul 2011.

#### 2.1.1. Populația pe grupe de vârstă

Analizând datele cu privire la structura populației stabile pe grupe de vârstă și sexe observăm că la nivelul comunei Ibănești, paritatea populației de gen feminin și masculin este echilibrată, cu o ușoară superioritate a persoanelor de gen masculin.

**Tabel nr. 1 Populația stabilă a comunei Ibănești, județ Mureș la nivelul anului 2011**

|                    | <b>0-14 ani</b> | <b>15-40 ani</b> | <b>peste 40 ani</b> | <b>Total</b> |
|--------------------|-----------------|------------------|---------------------|--------------|
| <b>Masculin</b>    | 348             | 810              | 1.064               | <b>2.222</b> |
| <b>Feminin</b>     | 331             | 692              | 1.112               | <b>2.135</b> |
| <b>Ambele sexe</b> | 679             | 1.502            | 2.176               | <b>4.357</b> |

*Sursa: prelucrare realizată pe baza informațiilor furnizate de DJS Mureș - Recensământul Populației și Locuințelor din anul 2011*



Populația cu vârstă școlară deține o pondere scăzută ca urmare a scăderii ratei natalității în ultimii ani, scăderea ratei fertilității și a modificării comportamentului demografic al femeilor, în mediul rural predominând familiile cu doi copii.

Raportându-ne la proiectarea structurii ocupaționale, la nivel de comună, trebuie asigurate locuri de muncă cu o calificare specifică, în mod egal pentru femei și pentru bărbați.

La nivelul comunei Ibănești, ponderea populației vârstnice depășește cu aproximativ 7% ponderea populației tinere, cel mai mare procent fiind ocupat de populația cu vârstă mijlocie și cu putere de muncă, respectiv 62,02%.

**Figura nr. 5 Structura populației pe grupe de vârstă – tineri vs. persoane vârstnice**

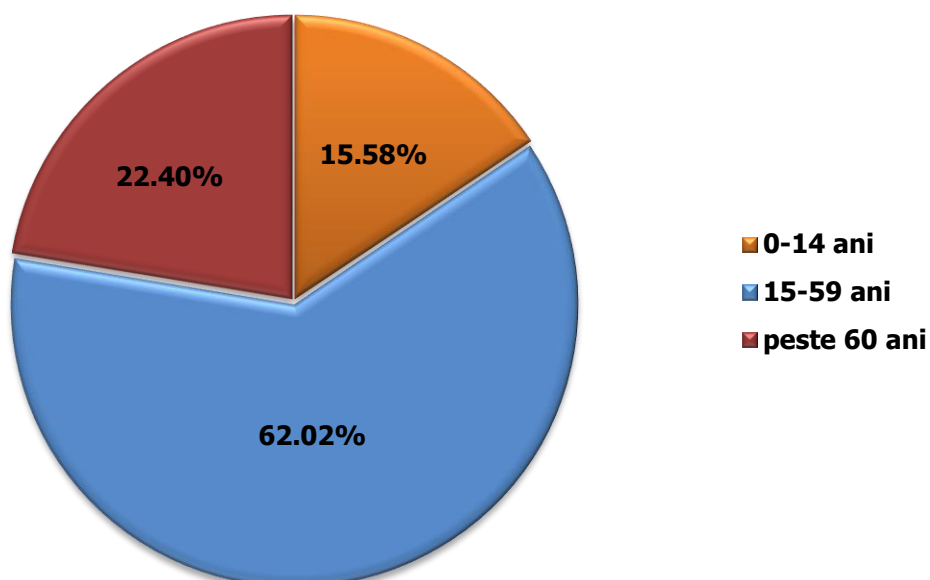

*Sursa: prelucrare realizată pe baza informațiilor furnizate de  
DJS Mureș – Recensământul Populației și Locuințelor din anul 2011*

Ponderea scăzută a populației tinere poate constitui un motiv de îngrijorare pentru perioada următoare întrucât tendința va fi de creștere a numărului persoanelor cu vârstă de pensionare, ce vor avea nevoie de susținere din partea populației tinere.

Tinând cont de faptul că populația vârstnică deține o pondere semnificativă în structura comunei Ibănești, respectiv 22,40%, este necesar ca sistemul de pensii să aibă capacitatea de a asigura o finanțare suficientă pentru a putea acoperi această formă de "remunerare" a persoanelor devenite inactive.



**Figura nr. 6 Populația stabilă pe sexe și grupe de vârstă la nivelul comunei Ibănești, jud. Mureș (2011)**

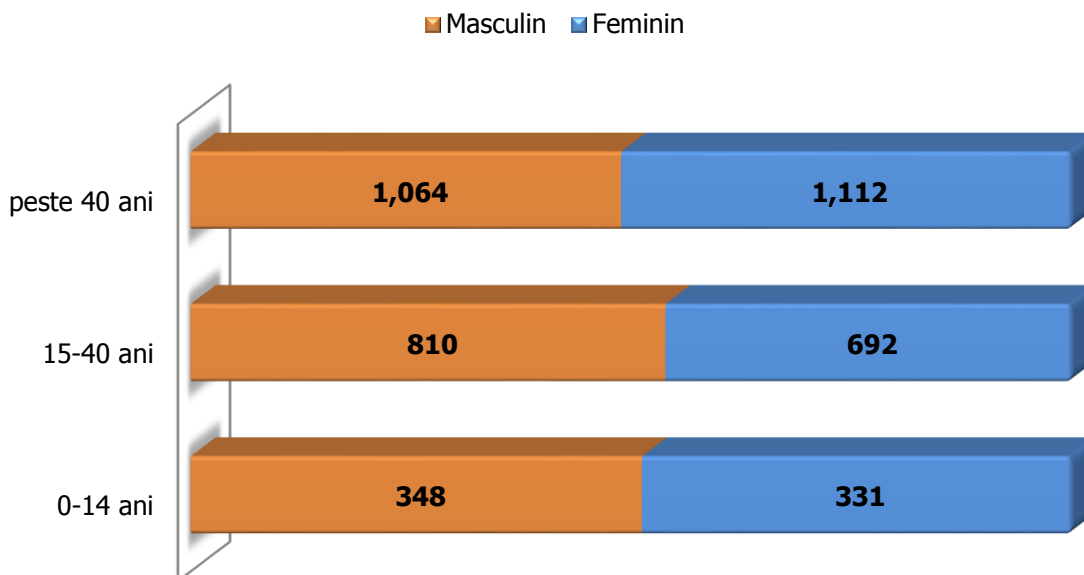

Analizând structura populației comunei Ibănești pe grupe de vârstă și ținând cont de gruparea pe sexe se constată următoarele:

- ❖ *Grupa 0-14 ani* – populația de gen masculin are un ușor avans față de cea de gen feminin, depășind-o în valori absolute cu 17 persoane;
- ❖ *Grupa 15-40 ani* – populația de gen feminin este devansată în valori absolute, de populația de gen masculin, diferența fiind de 118 indivizi;
- ❖ *Grupa peste 40 ani* – balanța se înclină în favoarea persoanelor de gen feminin, care la nivelul acestei grupe dețin majoritatea, respectiv 1.112 persoane, față de 1.064 persoane de gen masculin.

Analizând datele cuprinse în Fișa localității Ibănești, furnizată de DJS Mureș se constată că la nivelul anului 2011, natalitatea era de 11,24 ‰ iar mortalitatea de 12,63 ‰, astfel ritmul de creștere a populației comunei este marcat de un spor natural negativ de -1,39 ‰.



**Figura nr. 7 Starea civilă a populației din comuna Ibănești, jud. Mureș -2011**

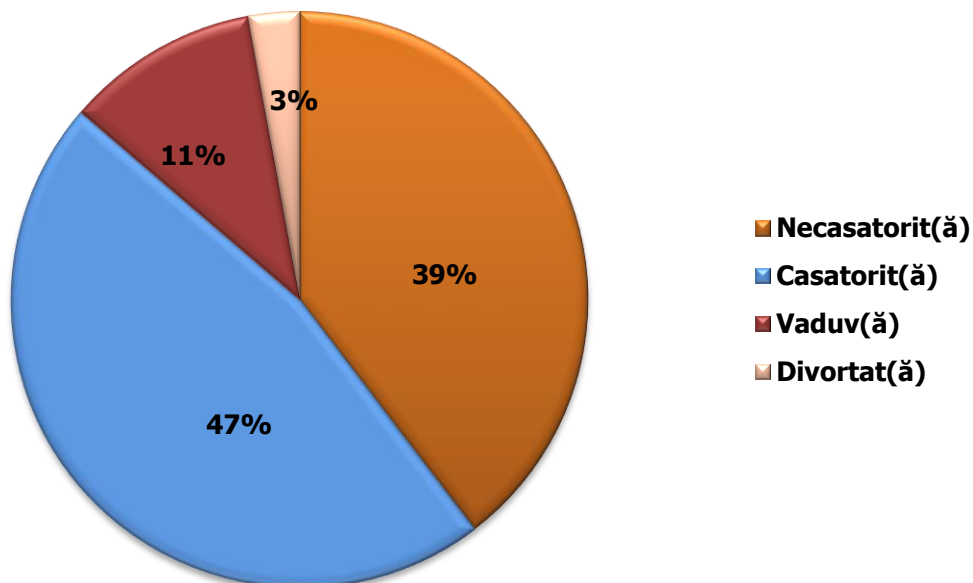

*Sursa: prelucrare realizată pe baza informațiilor furnizate de  
DJS Mureș – Recensământul Populației și Locuințelor din anul 2011*

Conform figurii anterioare, populația necăsătorită deține al doilea loc ca pondere în populația comunei Ibănești, aceasta fiind grupa de populație cu cea mai mare flexibilitate și disponibilitate în modificarea statisticilor mișcării naturale a populației.

În lipsa unei oferte concrete de locuri de muncă pe piața locală, populația necăsătorită, va avea capacitatea de a se reloca în funcție de oferta regională de pe piața muncii. Este necesară conturarea unui profil al nivelului de pregătire și formare profesională a acestei părți a populației, astfel încât să fie identificate și create locuri de muncă care să asigure stabilitatea populației la nivelul comunei Ibănești.

La nivelul comunei trebuie monitorizate atent familiile monoparentale, întrucât analizate împreună, segmentele populației divorțate și văduve, însumează o pondere semnificativă.

În cursul anului 2012, au fost înregistrate la Oficiul Stării Civile la care este arondată comuna Ibănești, solicitări pentru 17 căsătorii și 2 divorțuri<sup>13</sup>.

La nivelul comunei Ibănești, din punct de vedere etnic, populația este formată majoritar din români, în proporție de 97,93%. Restul etniilor au o pondere ne semnificativă în total, respectiv 0,18% maghiari, iar pentru 1,88% din total nu există informații disponibile cu privire la apartenența etnică.

Structurarea populației comunei Ibănești după limba vorbită respectă în linii generale, structura etnică, astfel populația majoritară alcătuită din români determină și populația majoritară vorbitoare de limbă română, respectiv 97,98%.

<sup>13</sup> - Fișa localității Ibănești, județul Mureș, furnizată de DJS Mureș



Din punct de vedere a structurii profesionale, populația comunei Ibănești este majoritar de credință ortodoxă, respectiv 88%, greco-catolicii deținând următorul procent semnificativ, 5%. Celelalte confesiuni declarate dețin procente de sub 5%, respectiv: penticostali 1%, adventiști de ziua a șaptea 3%, alte religii 1%, iar pentru 2% din populație nu există informații cu privire la apartenența religioasă.

**Figura nr. 8 Structura populației comunei Ibănești, județul Mureș după nivelul de educație – 2011**

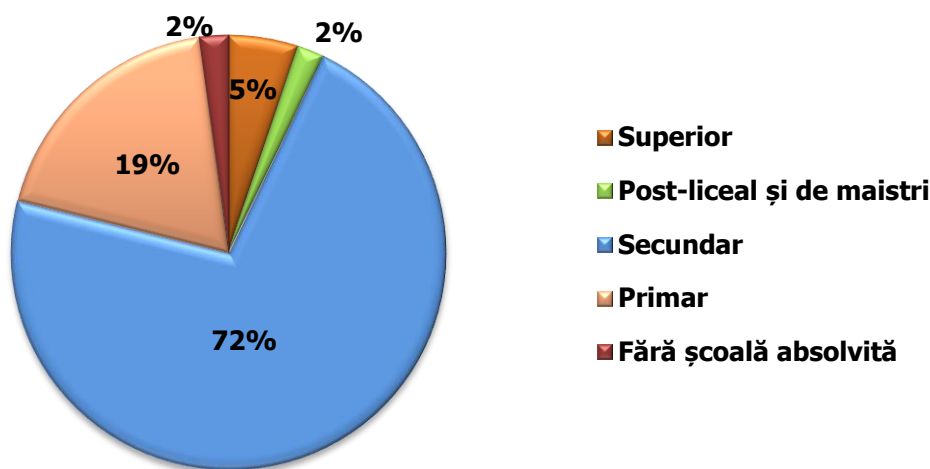

*Sursa: prelucrare realizată pe baza informațiilor furnizate de  
DJS Mureș – Recensământul Populației și Locuințelor din anul 2011*

Din punct de vedere a pregătirii educaționale, populația a urmat în pondere majoritară învățământul secundar, aceștia având acces la serviciile de învățământ secundar în unitățile de pe raza comunei Ibănești. Integrați pe piața muncii, aceștia sunt adesea remunerați la un nivel scăzut, asigurându-le strict venituri de subsistență.

Populația care a urmat doar școala primară se situează pe locul II în ierarhie, procentul ridicat atrăgând un semnal de alarmă cu privire la rata ridicată a abandonului școlar.

#### Cauze locale identificate

- ❖ Lipsa resurselor financiare necesare continuării studiilor
- ❖ Implicarea copiilor în activitățile agricole
- ❖ Modelul educațional oferit de părinți/familie – majoritatea au studii primare/secundare
- ❖ Pondere semnificativă a familiilor dezorganizate/monoparentale
- ❖ Încrederea scăzută în educație în favoarea muncii fizice
- ❖ Mariajul timpuriu mai ales în rândul femeilor



Persoanele cu studii superioare din comunitate activează în general în instituțiile cu importanță semnificativă la nivelul comunității locale: școli, biblioteci, primărie, dispensar medical, poliție, Direcții agricole, etc.

**Tabel nr. 2 Structura populației (număr total) care a lucrat în agricultură, după statutul juridic al exploatațiilor agricole și după sexe**

|                                                   |                                                                   |
|---------------------------------------------------|-------------------------------------------------------------------|
|                                                   | 1.916 bărbați                                                     |
| <b>3.523 persoane ce au lucrat în agricultură</b> | 1.607 femei                                                       |
|                                                   | 3.508 persoane – exploatații agricole fără personalitate juridică |
|                                                   | 15 persoane – exploatații agricole cu personalitate juridică      |
|                                                   |                                                                   |

*Sursa: prelucrare realizată pe baza informațiilor furnizate de Direcția Județeană de Statistică Mureș – Recensământul General Agricol 2010*

Întrucât cea mai mare parte a populației din comuna Ibănești activează în sectorul agricol, este relevantă analizarea gradului de pregătire educațională a acestora.

Din rândul persoanelor luate în evidență în urma Recensământului General Agricol din 2010, având statut de șef de exploatație agricolă într-o exploatație fără personalitate juridică<sup>14</sup>, se consemnează următoarele:

- ❖ 1.670 persoane au doar experiență din practica agricolă
- ❖ 32 persoane au pregătire agricolă de bază
- ❖ 3 persoane pregătire agricolă completă

Din rândul persoanelor luate în evidență în urma Recensământului General Agricol din 2010, având statut de șef de exploatație agricolă într-o exploatație cu personalitate juridică<sup>15</sup>, se consemnează următoarele:

- ❖ 8 persoane au doar experiență din practica agricolă
- ❖ 1 persoană are experiență agricolă de bază

<sup>14</sup> - Direcția Județeană de Statistică Mureș – Recensământul General Agricol 2010 - Tabelul 38a. Șeful exploatației agricole fără personalitate juridică (număr total) după nivelul de instruire al acestuia, pe localități

<sup>15</sup> - Direcția Județeană de Statistică Mureș – Recensământul General Agricol 2010 - Tabelul 38a. Șeful exploatației agricole fără personalitate juridică (număr total) după nivelul de instruire al acestuia, pe localități





**Tabel nr. 3 Structura populației (număr total) care au lucrat în agricultură, pe grupe de vârstă și sexe**

|                | Grupă de vârstă (ani) |       |       |       |       |     | TOTAL        |
|----------------|-----------------------|-------|-------|-------|-------|-----|--------------|
|                | 15-24                 | 25-34 | 35-44 | 45-54 | 55-64 | >65 |              |
| <b>Femei</b>   | 152                   | 194   | 285   | 292   | 262   | 432 | <b>1.607</b> |
| <b>Bărbați</b> | 224                   | 227   | 341   | 421   | 352   | 351 | <b>1.916</b> |
| <b>Total</b>   | 376                   | 421   | 616   | 713   | 614   | 783 | <b>3.523</b> |

*Sursa: prelucrare realizată pe baza informațiilor furnizate de Direcția Județeană de Statistică Mureș – Recensământul General Agricol 2010*

Analizând datele din tabel, se constată:

- ❖ O superioritate a ocupării bărbaților în activitățile agricole
- ❖ Grupa de vârstă de peste 65 ani este cea mai activă în sectorul agricol
- ❖ Îmbătrânirea populației din agricultură, ținând cont că aproximativ 40% din populația activă în agricultură are peste 55 ani
- ❖ lipsa interesului populației tinere pentru sectorul agricol

Conform datelor existente în Fișa localității pentru anul 2012, furnizate de DJS Mureș, la nivelul comunei Ibănești, 409 persoane lucrează cu forme legale de muncă, dintre care cea mai mare parte a acestora, respectiv 32,5% (respectiv 133 persoane) activează în industria prelucrătoare, cel mai probabil în prelucrarea materialului lemnos. O pondere semnificativă este deținută de populația ocupată în agricultură, respectiv 21,51% din totalul persoanelor care lucrează cu forme legale. O infrastructură de învățământ dezvoltată presupune mobilizarea forței de muncă în domeniu, prin urmare, 55 persoane sunt angajate cu forme legale în învățământ.

Diferența semnificativă între numărul mare de persoane ce sunt ocupate în agricultură și cele ce lucrează efectiv cu forme legale de lucru, e dată de faptul că majoritatea populației lucrează în exploatații de tip familial, de tip subzistență și semi-subzistență, produsele agricole având utilizare în gospodăria proprie, nefiind valorificate pe piață.

Populația șomeră înregistrată până la finalul anului 2012 este de 83 persoane, din care cea mai mare parte este reprezentată de bărbați, 56 persoane (67,46%).



### **2.1.2. Mișcarea naturală a populației**

Persoanele temporar absente – în această categorie sunt incluși: studenții, persoanele în detenție, persoanele înrolate în Armata Națională și persoanele plecate peste hotarele țării cu durata absenței de peste un an.

Persoane temporar absente sunt înregistrate 272 persoane.

**Tabel nr. 4 Structura mobilității persoanelor temporar absente**

| <b>Ibănești</b> | <b>În țară</b>     |                 | <b>În străinătate</b> |                    |                 |                |
|-----------------|--------------------|-----------------|-----------------------|--------------------|-----------------|----------------|
|                 | <b>Ambele sexe</b> | <b>Masculin</b> | <b>Feminin</b>        | <b>Ambele sexe</b> | <b>Masculin</b> | <b>Feminin</b> |
|                 | 59                 | 34              | 25                    | 213                | 121             | 92             |

*Sursa: prelucrare realizată pe baza informațiilor furnizate de DJS Mureș – Recensământul Populației și Locuințelor din anul 2011 – rezultate preliminare*

Persoane temporar prezente – în această categorie sunt incluși: studenții, persoanele în detenție, persoanele înrolate în Armata Națională și persoanele venite din afara hotarelor țării cu durata prezenței de peste un an.

Persoane temporar prezente sunt luate în evidență 10 persoane, din care:

- ❖ 6 persoane sunt de gen masculin
- ❖ 4 persoane sunt de gen feminin

Persoane plecate pentru o perioadă îndelungată

La nivelul comunei Ibănești există 3 persoane plecate pentru o perioadă îndelungată , fiind plecate în străinătate.



## 2.2. Analiza SWOT a populației

| Puncte tari                                                                                                                                                                                                                                                                                                                                           | Puncte slabe                                                                                                                                                                                                                                                                                                                                                   |
|-------------------------------------------------------------------------------------------------------------------------------------------------------------------------------------------------------------------------------------------------------------------------------------------------------------------------------------------------------|----------------------------------------------------------------------------------------------------------------------------------------------------------------------------------------------------------------------------------------------------------------------------------------------------------------------------------------------------------------|
| <ul style="list-style-type: none"><li>❖ Populație preponderent cu vârstă de muncă (peste 60% au vârsta între 15 și 59 de ani)</li><li>❖ Procent scăzut al persoanelor fără studii</li></ul>                                                                                                                                                           | <ul style="list-style-type: none"><li>❖ Populația cu vârstă școlară deține o pondere scăzută</li><li>❖ Populația majoritară are studii sub nivelul mediu (gimnaziale)</li><li>❖ Pondere scăzută a persoanelor cu studii profesionale, postliceale sau de maiștri</li><li>❖ Lipsa pregătirii de specialitate a persoanelor active în sectorul agricol</li></ul> |
| Oportunități                                                                                                                                                                                                                                                                                                                                          | Amenințări                                                                                                                                                                                                                                                                                                                                                     |
| <ul style="list-style-type: none"><li>❖ Forță de muncă disponibilă pe piața locală</li><li>❖ Forță de muncă ieftină pentru antreprenori ca urmare a existenței unei oferte generoase și a nivelului scăzut de școlarizare</li><li>❖ Pondere apreciabilă a persoanelor cu studii superioare, procent semnificativ pentru o comunitate rurală</li></ul> | <ul style="list-style-type: none"><li>❖ Scăderea ratei natalității, scăderea fertilității și modificarea comportamentului demografic</li><li>❖ Intensificarea tendinței migratorii</li><li>❖ Tendință de accentuare a gradului de dependență (raportul dintre persoanele vârstnice și cele active)</li></ul>                                                   |

### Concluzii capitol 2. Demografie

*Populația comunei Ibănești este constituită preponderent din persoane în vârstă de muncă. Din punct de vedere al pregătirii profesionale și educaționale, majoritatea populației are studii sub nivelul mediu (primare și gimnaziale) remarcându-se o plafonare la acest nivel. Forța de muncă în rândul adulților în principal, nu este suficient instruită pentru a se adapta cerințelor de pe piața muncii locale și regionale.*

*Ținând cont că populația îmbătrânită depășește ca pondere populația cu vârstă școlară, pe viitor trebuie găsite soluții pentru a putea susține populația vârstnică.*

*La nivel social trebuie luate măsuri pentru a preîntâmpina tendința migratorie a populației, asistarea socială a copiilor ce provin din familii monoparentale și a celor în care părinții sunt plecați în străinătate.*

*Trebuie intensificat impactul programelor de formare profesională continuă și reintegrarea adulților pe piața muncii în vederea unei alinieri corespunzătoare între nivelul de pregătire și cerințele de pe piața forței de muncă.*

*O pregătire adecvată a antreprenorilor locali în domeniul în care au inițiat investiționale îi protejează într-o oarecare măsură de un eșec precoce.*



### 3. Activități economice și dezvoltare locală

#### 3.1. Dezvoltare locală și investiții

În comuna Ibănești funcționează următoarele organizații neguvernamentale<sup>16</sup>:

- ❖ Asociația Crescătorilor de Taurine, în domeniul creșterii animalelor
- ❖ Asociația Ibănești Orizonturi Noi, în domeniul Cultură, educație, sport
- ❖ Asociația Proprietarilor de Terenuri Valea Gurghiului, în domeniul gestionare fond de vânătoare
- ❖ Asociația pentru promovarea produselor tradiționale de pe Valea Gurghiului

Analizând baza de date disponibilă pe site-ul [www.apdrp.ro](http://www.apdrp.ro) și Rapoartele de selecție a proiectelor finanțate în cadrul Programului Național de Dezvoltare Rurală, la nivelul comunei Ibănești, jud. Mureș, au fost finanțate proiecte în cadrul următoarelor Măsuri:

- ❖ Măsura 112 – investiție ce vizează modernizarea fermelor cu profil zootehnic;
- ❖ Măsura 123 – investiții ce vizează achiziționarea de echipamente în vederea dotării din punct de vedere tehnic a exploatațiilor existente în sectorul producției și procesării laptelui și lemnului;
- ❖ Măsura 141 – investiții de finanțare a unor ferme ce funcționează în sistem de semi-subsistență și a unor afaceri în domeniul apicol;
- ❖ Măsura 313 – proiecte ce au vizat finanțarea dezvoltării infrastructurii turistice locale.

La nivelul comunei există în implementare un proiect integrat finanțat prin PNDR, în cadrul Măsurii 322 – "*Renovarea și dezvoltarea satelor*", care vizează:

- ❖ Conectarea comunei la rețeaua de alimentare cu apă;
- ❖ Conectarea comunei la rețeaua de canalizare;
- ❖ Dotarea căminului cultural;
- ❖ Achiziție microbuz;
- ❖ Achiziție buldoexcavator.

Primăria Comunei Ibănești realizează investiții și din surse proprii (buget local) – alei pietonale, parcări, iluminat public.

<sup>16</sup> Sursa: [www.cjmures.ro](http://www.cjmures.ro) – Baza ONG 2011



#### Alte investiții strategice vizate:

- ❖ Modernizarea drumurilor comunale/laterale – 45 km de drum (4 km de drum sunt prinși pe proiectul aferent Măsurii 322);
- ❖ Modernizarea drumurilor forestiere care fac legătura cu comuna;
- ❖ Dezvoltarea infrastructurii turistice prin realizarea de trasee turistice, refugii montane, drumuri turistice tematice (Ex. Drumurile Stânilor);
- ❖ Dezvoltarea zonei Lapușna (Primăria este în litigiu cu Romsilva pentru terenul din zonă);
- ❖ Finalizare PUG (termen de finalizare – 2015).

### **3.2. Industrie și servicii**

Activitățile economice principale desfășurate de agenții economici din comuna Ibănești vizează preponderent exploatarea resurselor forestiere și prelucrarea acestora. Astfel, în urma analizei domeniului de activitate al firmelor înregistrate în comuna Ibănești, după codul CAEN principal<sup>17</sup>, s-a constatat faptul că din cele 77 societăți înregistrate, cea mai mare parte din acestea activează în sectorul silviculturii, prelucrării și comerțului cu material lemnos în formă brută sau prelucrat. (peste 35 de firme), din care:

- ❖ Silvicultură și alte activități forestiere – 3 firme
- ❖ Exploatare forestieră – 13 firme
- ❖ Activități de servicii anexe silviculturii – 1 firmă
- ❖ Tăierea și rindeluirea lemnului – 16 firme
- ❖ Fabricarea altor elemente de dulgherie și tâmplărie, pentru construcții – 1 firmă
- ❖ Fabricarea de mobilă – 2 firme
- ❖ Lucrări de tâmplărie și dulgherie – 1 firmă
- ❖ Intermedieri în comerțul cu material lemnos și de construcții – 1 firmă
- ❖ Comerț cu ridicata al materialului lemnos și a materialelor de construcție și echipamentelor sanitare – 1 firmă

Începând cu anul 2008, mai multe produse alimentare fabricate în comună au primit recunoașterea ca produse tradiționale românești, prin efortul producătorilor SC Mirdatod Prod SRL și PF FRANDEȘ IOAN:

<sup>17</sup> - Prelucrare proprie pe baza datelor existente pe [www.listafirme.ro-2012](http://www.listafirme.ro-2012)



- ❖ Cașcavalul de Ibănești și cașcavalul afumat de Ibănești,
- ❖ Smântâna de Ibănești,
- ❖ Brânză telemea tradițională de Ibănești,
- ❖ Urdă tradițională Ibănești și Urdă dulce de oaie tradițională de Ibănești "La Pintilică"
- ❖ Brânză burduf Ibănești și Brânză de burduf tradițională de Ibănești "La Pintilică"
- ❖ Caș de oaie tradițional de Ibănești "La Pintilică",
- ❖ Telemea de oaie maturată tradițională de Ibănești "La Pintilică",
- ❖ Specialitățile Cubulețe condimentate de Ibănești, Ruladă cu mărar și Rulada cu ceapă de Ibănești, Ruladă de Ibănești afumată cu piper și Ruladă de Ibănești afumată cu boia.

În 2012, Asociația pentru promovarea produselor tradiționale de pe Valea Gurghiului a depus un caiet de sarcini pentru recunoașterea produsului *Telemea de Ibănești* ca produs tradițional, cu denumire de origine controlată.

### 3.3. Agricultură

Conform datelor furnizate de compartimentul de specialitate al Primăriei Ibănești, structura de folosință a terenurilor se prezintă astfel:

Suprafața agricolă a comunei Ibănești este de 30.590 ha, repartizate astfel:

- ❖ 662 ha de teren arabil, din care: 222 ha porumb, 120 ha cartofi, 46 ha lucernă, 24 ha trifoi, grâu, orz, etc
- ❖ 1.947 ha de pășuni
- ❖ 2.133 ha de fânețe
- ❖ 25.848 ha de pădure

Suprafața cu terenuri degradate și neproductive ocupă 382 ha, conform raportărilor cuprinse în Fișa localității, pusă la dispoziție de DJS Mureș.

Întrucât suprafața acoperită de păduri cuprinde peste 25.800 ha, comuna a fost declarată zonă montană defavorizată<sup>18</sup>, conform Ordinului nr. 335 din 10.05.2007.

<sup>18</sup> - Extras din Teza de doctorat "Riscurile naturale și dezvoltarea durabilă în bazinul morfohidrografic al Gurghiului", Cluj-Napoca, 2011, Doctorand Maria-Luminița Neagu



### **3.3.1. Exploatări agricole organizate**

Conform datelor publicate în urma Recensământului General Agricol 2010<sup>19</sup>, la nivelul comunei Ibănești, exploatațiile agricole existente sunt grupate astfel, după suprafața agricolă cultivată:

- ❖ Sub 0,1 ha cultivate – sunt înregistrate 180 exploatații
- ❖ Între 0,1 – 0,3 ha cultivate – sunt înregistrate 231 exploatații
- ❖ Între 0,3 – 0,5 ha cultivate – sunt înregistrate 139 exploatații
- ❖ Între 0,5 – 1 ha cultivate – sunt înregistrate 341 exploatații
- ❖ Între 1 – 2 ha cultivate – sunt înregistrate 392 exploatații
- ❖ Între 2 – 5 ha cultivate – sunt înregistrate 323 exploatații
- ❖ Peste 5 ha cultivate – sunt înregistrate 44 exploatații

Analizând datele se remarcă gradul ridicat de fărâmițare a terenurilor și lipsa exploatării în asociere, doar 44 de exploatații depășesc 5 ha cultivate.

Conform datelor extrase din statisticile Recensământului General Agricol 2010, la nivelul comunei Ibănești este consemnată:

- ❖ existența unei exploatații agricole de plante oleaginoase – soia boabe
- ❖ 4 exploatații pentru fân și masă verde
- ❖ 1 exploatație porumb verde
- ❖ 110 exploatații leguminoase pentru nutreț
- ❖ 2 exploatații alte plante pentru nutreț

În privința culturilor de cereale existente la nivelul comunei sunt consemnate următoarele suprafețe:

- ❖ 8,89 ha grâu comun și grâu spelt
- ❖ 0,40 ha secară
- ❖ 6,49 ha orz și orzoaică
- ❖ 7,06 ha ovăz
- ❖ 102,58 ha porumb
- ❖ 0,18 ha alte cereale pentru boabe

<sup>19</sup> - Direcția Județeană de Statistică Mureș – Recensământul General Agricol 2010 *Tabelul 5a. Exploatații agricole (număr), pe clase de mărime a suprafeței agricole utilizate, pe localități*



Segmentul pomiculturii este slab dezvoltat la nivelul comunei analizate, astfel:

- ❖ 3,84 ha meri
- ❖ 0,18 ha peri
- ❖ 0,98 ha pruni
- ❖ 0,02 ha cireși și vișini
- ❖ 0,49 ha alți pomi fructiferi

Analizând suprafețele de pășuni și grădini se constată:

- ❖ 11,56 ha grădini familiale
- ❖ 3.802,44 ha pășuni

Conform raportărilor înregistrate în urma Recensământului General Agricol, la nivelul anului 2010, nu au fost luate în evidență suprafețe amenajate pentru irigat.

Nivelul de mecanizare al agriculturii<sup>20</sup> este scăzut, conform datelor recensământului, la nivelul comunei Ibănești sunt în proprietate: 24 tractoare, 16 pluguri pentru tractoare, 1 combinatoare, 7 grape mecanice, 3 semănători cu tracțiune mecanică, 1 mașină pentru erbicidat, 1 combină pentru recoltare, 47 motocositoare, 24 de alte echipamente și mașini agricole.

### **3.3.2. Exploatări zootehnice organizate**

Conform datelor publicate în urma Recensământului General Agricol 2010<sup>21</sup>, la nivelul comunei Ibănești, exploatațiile zootehnice dețin în total următoarele efective de animale:

- ❖ 861 capete bovine, din care doar 7 sunt deținute de o exploatație cu personalitate juridică. Dintre acestea 550 sunt vaci pentru lapte.
- ❖ 4.724 capete ovine, din care 4.301 sunt oi fătătoare și montate
- ❖ 550 capete caprine, din care 471 capre și tineret femel montat
- ❖ 1.455 capete porcine, din care 279 porci de până la 20 kg, 67 scroafe și scrofițe pentru reproducere, iar diferența alte porcine
- ❖ 9.390 păsări, din care 7.643 găini pentru ouă
- ❖ 244 capete cabaline
- ❖ 127 capete iepuri de casă
- ❖ 650 familii de albine

<sup>20</sup> - Direcția Județeană de Statistică Mureș – Recensământul General Agricol 2010 - *Tabelul 30b. Mașini și echipamente agricole în proprietate (număr), după tipul de mașini și echipamente agricole utilizate, pe localități*

<sup>21</sup> - Direcția Județeană de Statistică Mureș – Recensământul General Agricol 2010 - *Tabelul 12b. Efective de animale (capete) / Familii de albine (număr), pe specii, pe localități*





Creșterea ovinelor și bovinelor este facilitată de existența unor suprafețe extinse de pășuni atât pentru pășunat liber cât și pentru cultivarea furajelor necesare alimentației animaliere.

Exemplu de bună practică: SC Mirdatod Prod SRL<sup>22</sup>

Înființată în anul 1994, fabrica de produse lactate SC MIRDATOD PROD SRL, își colectează laptele materie primă, de la producători din zona montană, zonă nepoluată, lucru care contribuie la gustul și calitatea laptelui. Producătorii care livrează lapte la fabrică sunt în curs de atestare ecologică a fermelor pe care le dețin.



Pentru buna desfășurare a procesului tehnologic firma dispune de un personal calificat și are în dotare instalații și utilaje procurate de pe piața europeană. Condițiile de muncă se vor perfecta și ușura deoarece firma beneficiază de finanțări externe sub forma proiectelor SAPARD și FEADR accesat în 2011.

### **3.3.3. Exploatari piscicole organizate**

În comuna Lăpușna există o crescătorie de păstrăvi cunoscută în zonă, alături de cele de la Gudea din apropiere de Stânceni ori Câmpu Cetății, zona fiind astfel un mediu favorabil dezvoltării acestui tip de faună.



### **3.3.4. Silvicultură și vânatoare**

Fondul de vânatoare din Lăpușna a fost fond de vânatoare al coroanei regale, iar în vechiul regim a fost fond de vânatoare prezidențial. Din această zonă s-au recoltat mai multe trofee de valoare mondială la cerbi, urși, lupi. Zona reprezintă și în prezent un interes cinegetic deosebit, dar este afectat grav de braconaj.

Instituirea regimului de vânatoare controlată prin crearea rezervației peisagistice va putea contribui la refacerea efectivelor într-un habitat favorabil vânatului mare. Fauna este reprezentativă pentru zona pădurilor din munții mijlocii, cu efective de cerbi, căpriori, urși, mistreți, râs, lup, cocoși de munte. Pentru ocrotirea cocoșului de munte sunt delimitate suprafețe de pădure cu destinație specială. În pâraiele rezervației cu capacitate biogenetică bună se găsește păstrăvul indigen, păstrăvul fântânel și păstrăvul curcubeu. Pâraiele oferă condiții de relief variate cu porțiuni mai deschise sau mai înguste, cu unele abrupturi, existând condiții excelente de recreere și agrement prin pescuit.

<sup>22</sup> - [www.mirdatod.ro](http://www.mirdatod.ro)



Castelul Lăpușna, construit între anii 1925-1926, a aparținut regilor României: Ferdinand, Carol al II-lea și Mihai I, până în anul 1949, când a fost naționalizat.

În timpul regimului comunist, castelul a avut rol de „Casă Prezidențială” și castel de vânătoare; aici au vânat Hruscirov, Tito sau Jivcov. În prezent, Castelul de la Lăpușna este destinat cazării.

Conform relatărilor reprezentanților Primăriei Ibănești, în zonă există două asociații de vânătoare și pescuit private (Asociației de Vânătoare și Pescuit Sportiv Valea Gurghiului și Colegiul Silvic Gurghiu<sup>23</sup>) ce acoperă un areal de 1.720 ha.

Asociației de Vânătoare și Pescuit Sportiv Valea Gurghiului funcționează în baza licenței nr. 48524 din anul 2010, iar Colegiul Silvic Gurghiu reprezintă o asociație care are în administrare fonduri de vânătoare și funcționează în baza licenței nr. 71.

### **3.4. Turism**

Zona comunei Ibănești, prin factorii de relief și de mediu, prin diversitatea și frumusețea peisajului, prin eterogenitatea etnică și implicit cea culturală, prezintă multe oferte amatorilor de turism montan, cultural, rural, sportiv, ecumenic și turism pentru tineret.

Analizând componentele cadrului natural observăm că acestea se împletesc în mod armonios cu cele antropice, realizând peisaje geografice de interes turistic care duc la o mai mare diversificare a formelor de turism care se pot practica, ceea ce dă în final caracteristica principală a turismului din zonă.

#### **3.5.1. Resurse de turism**

Obiectivele turistice din comună pot fi clasificate:

##### **Patrimoniul natural**

Patrimoniul natural cuprinde ansamblul componentelor și structurilor fizico-geografice, floristice, faunistice și biocenotice ale mediului natural a căror importanță și valoare ecologică, economică, științifică, biogenă, sanogenă, peisagistică, recreativă și cultural-istorică au o semnificație relevantă sub aspectul conservării diversității biologice floristice și faunistice, al integrității funcționale a ecosistemelor, conservării patrimoniului genetic, vegetal și animal, precum și pentru satisfacerea cerințelor de viață, bunăstare, cultură și civilizație ale generațiilor prezente și viitoare.

<sup>23</sup> - [www.mmediu.ro](http://www.mmediu.ro) , Lista gestionarilor fondurilor de vânătoare pe județe, accesat în 15.01.2014

<sup>24</sup> - [www.mmediu.ro](http://www.mmediu.ro) , Situația licențelor valabile , accesat în 15.01.2014



Prin ansamblul componentelor sale, patrimoniul natural al comunei Ibănești are o importanță semnificativă la nivelul întregului județ.

❖ Molid de rezonanță Lăpușna<sup>25</sup>

Amplasare: Ibănești – sat Lăpușna

Suprafața rezervației este de 77,8 ha

Cale de acces:

Tg. Mureș DN 15 – Reghin DJ 153C – Gurghiu – DF

Tipul rezervației: Forestieră



Vegetație

Pădurea este constituită ca rezervație de semințe forestiere pentru specia molid, aflată în etajul molidișurilor. Valoarea genetică a arborilor este de o mare valoare având în vedere aspectele fenotipice. Sunt arborete pure, pluriene, natural fundamentale de producție superioară cu tip de floră Oxalis-Dentaria. Compoziția arboretelor este de 90% molid și 10% specii de brad și fag.

❖ Parc Natural Seaca<sup>26</sup>

Amplasare: Sovata, Ibănești

Suprafața rezervației este de 7.700 ha

Tipul rezervației: Mixtă – peisagistică

Cale de acces: Accesul pe Valea Gurghiului se face pe drumul județean Reghin-Lăpușna. Accesul de la Sovata se face prin drumurile forestiere Sebeș, Sovata, Nirajul Mic, Nirajul Mare.

Vegetație

Ecosistemul determinant al ariei protejate este cel forestier. Pădurile sunt caracteristice etajului fitoclimatic al munților mijlocii, tipul de stațiune predominant fiind cel montan de molidișuri (65%). Factorii ecologici determinanți sunt altitudinea, condițiile de sol, panta versanților și expoziția, care au determinat ca majoritatea arboretelor să fie de productivitate mijlocie.

În etajul montan de amestecuri (35%) se găsesc predominant arboretele de productivitate superioară. Ca formații forestiere predomină molidișurile pure (68%), urmate de

<sup>25</sup> - [www.apmms.anpm.ro](http://www.apmms.anpm.ro)

<sup>26</sup> - [www.apmms.anpm.ro](http://www.apmms.anpm.ro)



amestecuri de molid, brad și fag (22%) și molideto-făgetele (9%). Pădurile natural fundamentale în bazinul Gurghiului reprezintă 51%, pădurile artificiale de productivitate superioară și mijlocie 39%. Pădurile natural fundamentale în bazinul Nirajelor reprezintă peste 72%.

Extinderea pădurilor artificiale a fost posibilă datorită politicii de extindere a rășinoaselor din regimul trecut. Pădurile de limită fiind caracterizate printr-o deosebită fragilitate ecologică și îndeplinind funcții multiple (antierozionale, hidrologice, climatice) au fost amenajate în regim de conservare deosebită. Pădurile de interes științific și de ocrotire al genofondului și ecofondului forestier sunt reprezentate de arboretele considerate rezervații pentru producerea de semințe forestiere, respectiv de pădurile destinate ocrotirii cocoșului de munte.

### **Patrimoniu material**

#### ❖ Biserica de lemn din Lăpușna<sup>27</sup>

Edificarea bisericii a avut loc în secolul XVIII (1779) și poartă hramul „Sfântul Nicolae”.

Biserica de lemn „Sf. Nicolae” din Lăpușna a fost construită în satul Comori, în anul 1779, an menționat în sculptura de la intrarea în biserică. Icoanele din interior au fost realizate în 1740 de Vasilașcu, conform atestărilor documentare, un zugrav din Țara Moldovei, feciorul lui Chiriac, stegarul din Focșani și au fost preluate de la o ctitorie anterioară.



Biserica este zidită din lemn de stejar și molid, bârnele fiind îmbinate în coadă de rândunică. Turnul clopotniță constituie intervenția arhitectului restaurator, fiind cu foisor și coif înalt, neobișnuit pentru bisericile din zonă. Ancadramentul intrării este preluat de la ctitoria anterioară, fiind în formă de gaură de cheie. Pictura este murală, în stil naiv popular, plină de viață, cu ample compoziții, realizată de Toader Popovici, împreună cu un ucenic.

În anul 1939, biserica a fost strămutată la Lăpușna și reșezată în natură, în vecinătatea castelului de vânătoare, aparținând familiei regale, la câțiva pași de pârâul Secuieu, din dorința regelui Carol al II-lea. Din anul 1997 s-a hotărât înființarea unei mănăstiri de călugări care să-i redea bisericii viața spirituală și să o îngrijească.

<sup>27</sup> - <http://ro.wikipedia.org/> și <http://www.infopensiuni.ro/>



Accesul se face pe DJ 153C Reghin – Gurghiu – Ibănești – Lăpușna (37 km), sau DN 12 Gheorghieni (spre Toplița) – Ditrău (13 km), stânga DJ 153C, Remetea – Lăpușna.

#### ❖ Castelul Lăpușna<sup>28</sup>

Castelul Lăpușna este situat în satul cu același nume din comuna Ibănești, județul Mureș, la distanță de 45 km de Reghin, pe Valea Gurghiului și la 70 km de Târgu Mureș, fiind situat la o altitudine de 815 m.

Construit între anii 1925-1926, Castelul Lăpușna a aparținut regilor României: Ferdinand, Carol al II-lea și Mihai I, până în anul 1949, când a fost naționalizat.

După naționalizarea din anul 1949, Castelul a fost trecut în proprietatea statului, în administrarea comunei Ibănești, în raza administrativă a căreia era situat. Acesta, mai ales în anii în care la conducerea statului s-a aflat Nicolae Ceaușescu a funcționat sub formă de "Casă Prezidențială", în funcțiunea de "Castel de Vânătoare", pentru cadrul cu funcții înalte din anturajul conducerii comuniste.

În prezent, Castelul a fost renovat și este destinat cazării. Castelul Lăpușna oferă 40 locuri de cazare, din care 16 camere cu pat dublu și cu regim de 3\*\*\*, iar celelalte 24 de 2\*\*.



<sup>28</sup> - <http://www.infopeniuni.ro/>



❖ Monumentul Eroilor din Ibănești<sup>29</sup>

Monument ridicat în anul 1932 – cu sprijinul financiar al Dr. Eugen Nicoară, președinte al Despărțământului A.S.T.R.A – Reghin, fiu al Ibăneștiului.

Mențiunile istorice relevă faptul că Eugen Nicoară și-a petrecut copilăria la Ibănești, alături de părinții lui. A zidit pe cheltuiala sa Căminul Cultural din Ibănești Pădure și Școala din Ibănești Sat, precum și Monumentul Eroilor căzuți în primul Război Mondial.

Împreună cu Vasile Netea aceștia au scris lucrările: „Murăș, Murăș, apă lină...”, „Literatura populară din regiunea Murășului de sus”, „Figuri mureșene” sau „Frânturi din cântecele satelor” și „Colind pentru fericirea omului sărac și milostiv”.



❖ Turnul roman de supraveghere de la Ibănești – “Cetățuia Mică”<sup>30</sup>

Punct situat pe o culme de deal cu bună vizibilitate spre valea Gurghiului, la cca. 2 km sud de vatra satului. Aici a fost cercetat un turn de supraveghere roman. Construcția se prezenta sub forma unei fortificații patrulatere (25 x 17 m). Pe laturi avea un val de pământ, consolidat cu piatră, mărginit pe unele laturi de șanțuri. Există urme de edificii și cărămizi, ceramică romană, cărbune, resturi osteologice, fragmente de chirpic.

❖ Așezarea neolitică de la Ibănești – “Piatra Orșovei”<sup>31</sup>

Punct situat la circa 3 km S-SE de școala generală. În vârful punctului – o mică platformă, aproape netedă, înconjurată dinspre N, V, S de prăpăstii.

❖ Așezarea preistorică de la Ibănești – “Pietroasa”<sup>32</sup>

Este menționată o așezare preistorică cu numeroase fragmente ceramice. Probabil din acest punct provine și o urnă mică, cu capac cu patru găuri și o urnă mare cu două toarte, descoperite într-o groapă cu pietre plate.

❖ Așezarea culturii Coțofeni de la Ibănești – “Pietroasa-Isticeu”<sup>33</sup>

Din acest punct provin un topor din piatră, șlefuit și perforat realizat din granit și fragmente ceramice aparținând culturii Coțofeni.

<sup>29</sup> - <http://www.cuvantul-liber.ro/>

<sup>30</sup> - [www.cimec.ro](http://www.cimec.ro)

<sup>31</sup> - [www.cimec.ro](http://www.cimec.ro)

<sup>32</sup> - [www.cimec.ro](http://www.cimec.ro)

<sup>33</sup> - [www.cimec.ro](http://www.cimec.ro)



## **Patrimoniul imaterial – evenimente locale**

### ❖ Festivalul Văii Gurghiului

Se desfășoară de regulă vara, în luna august. Festivalul se desfășoară în satul alegoric unde sunt expuse produse tradiționale specifice zonei, articole artizanale, obiceiuri și produse autohtone.

În timpul festivalului ansamblurile folclorice din Mureș, dar și localnicii, prezintă o paradă a portului popular, iar în cadrul evenimentului este organizat și un târg al meșterilor populari, cu expoziție și vânzare. Evenimentul este organizat de Asociația Comunităților Văii Gurghiului constituită din 4 comunități de pe Valea Gurghiului – Gurghiu, Solovăstru, Ibănești și Hodac.

### ❖ Ibănești între mit și realitate

Supranumită și "Sărbătoarea persoanelor vârstnice", este un eveniment local organizat printr-o colaborare dintre Consiliul Local, Primăria comunei Ibănești, Biblioteca Comunală și cu susținerea Asociația „Ibănești – Orizonturi noi”.

### ❖ Balul primăverii

Aflat la ediția a IV-a, este un eveniment organizat de regulă de Primăria comunei Ibănești în colaborare cu Biblioteca Comunală.

### ❖ Portul popular specific regiunii<sup>34</sup>:

Portul locuitorilor era simplu și distins, având la origine pe cel dacic, culorile predominante fiind alb și negru.

Femeile purtau cămașă albă, cu mâneci legate, adunate într-o bentiță. Mânecele erau cusute cu motive florale, „cu șâre” și „cheiță”. În față, pe piept, cămașa avea din croi, o parte numită „ciupag” care era foarte bogat ornamentată. Deasupra cămășii, femeile purtau „rocie” = rochie, țesută din fuior de cânepă, cele mai sărace, sau din lână cele mai avute, vopsită în negru, bordo sau verde în funcție de vârstă. Peste cămașă aveau o vestă, până la brâu, de culoare închisă, numită „laibăr”. Sub cătrânțe aveau „poale” = fuste albe mai largi din pânză albă, strânse la brâu.

Portul bărbaților era alcătuit din „cioareci” = pantaloni de culoare albă, țesuți din lână pentru iarnă și din cânepă pentru vară; cămăși mai lungi, tot albe, din cânepă, apoi, mai târziu, din cânepă cu bumbac, cusute pe la gât, mâneci și piept, cu negru și roșu. Pe cap, bărbații purtau o pălărie mică, neagră, cu borurile înguste.

<sup>34</sup> - <http://www.e-primarii.ro/>



### **Unități de cazare**

#### ❖ Complex Castel Lăpușna \*\*\*

Complexul Lăpușna dispune de următoarea structură de cazare: 16 locuri în 8 camere de 3 stele, având pat matrimonial și 24 locuri în 12 camere, din care 6 camere cu 12 locuri cu pat matrimonial și 12 camere double twin (cu 2 paturi separate).



Complexul Lăpușna este alcătuit din 3 vile, vila centrală având elemente de patrimoniu național.

#### ❖ Pensiunea Tera – Ibănești<sup>35</sup> - \*\*\*

Unitatea dispune de o capacitate de cazare de 10 locuri în 5 camere, dotate cu baie proprie, TV/cablu, internet și uscător de par.

Restaurantul Tera oferă o gama variată de preparate din meniul tradițional românesc și internațional, servite într-un cadru intim. Localul este disponibil și pentru organizarea de diverse evenimente speciale precum nunți, botezuri, mese festive, aniversări etc.

#### ❖ Pensiunea Pârâul Negru \*\*\*

Este situată pe drumul Reghin-Lăpușna (km 38), Județul Mureș.

#### ❖ Tabăra de la Lăpușna

Tabăra de la Lăpușna s-a ridicat pe fostul domeniu de vânătoare al regentului Horthy Miklos. Tabăra avea o capacitate de aproximativ 300 de copii pe serie. Ultima dată a fost funcțională în 2004. În prezent tabăra se află în administrarea autorităților publice locale. Conform informațiilor furnizate de compartimentul de specialitate al Primăriei Ibănești, în administrarea căreia se află tabăra, în prezent aceasta are o capacitate de 48 locuri de cazare, 2 săli de mese, grupuri sanitare.

### **3.5.2. Tipuri de turism practicate**

În arealul comunei Ibănești, județul Mureș există potențial pentru practicarea următoarele tipuri de activități turistice:

- ❖ Turism cultural
- ❖ Turism rural
- ❖ Turism religios

<sup>35</sup> - [www.cautpensuni.ro](http://www.cautpensuni.ro)





- ❖ Turism climateric
- ❖ Turism recreativ
- ❖ Turism de drumeție
- ❖ Turism de agrement
- ❖ Turism cinegetic
- ❖ Turism piscicol
- ❖ Turism extrem
- ❖ Turism de tranzit

### **3.5.3. Zone cu potențial turistic deosebit**

Identificarea tipurilor de turism practicate în zona comunei Ibănești presupune analizarea detaliată a potențialului turistic al zonei<sup>36</sup>.

#### ❖ Potențialul turistic al reliefului

Potențialul turistic al reliefului este modest și se bazează pe efectul peisagistic rezultat din alternanța dealurilor cu depresiunile și văile, fiind direct determinat de structura, litologia, tectonica și impactul factorilor modelatori externi. Potențialul morfoturistic este generat de varietatea formelor de relief întâlnite în regiunea deluroasă a comunei Ibănești.

#### ❖ Potențialul turistic al climei

Radiația solară, precipitațiile atmosferice, temperatura, vânturile, durata de strălucirea a Soarelui, umiditatea relativă a aerului constituie cele mai importante componente climatice care au rol determinant în favorizarea desfășurării activităților turistice în zona comunei Ibănești. Radiația solară are rol important în derularea actului turistic, mai ales prin practicarea helioterapiei în sezonul estival.

Regimul termic al aerului are influență deosebită asupra turiștilor prin asigurarea confortului termic, dar în același timp poate influența tipul de turism practicat.

Nebulozitatea influențează turismul și activitățile turistice doar când formațiunile noroase determină regimul precipitațiilor și pot diminua durata de strălucire a Soarelui, limitând astfel posibilitatea efectuării curei helioterapice sau desfășurarea excursiilor pe perioade mai lungi de timp.

Precipitațiile atmosferice, alături de temperatura aerului, pot influența activitățile turistice în mod diferit. Dintre toate categoriile de precipitații, cea mai mare influență asupra turismului o au ploaia, ninsoarea, viscolul, stratul de zăpadă.

---

<sup>36</sup> - Teză de doctorat "Potențialul turistic al dealurilor și podișurilor dintre Mureș și Târnava Mare" Rezumat - Doctorand, Prof. Dumitru Voicu, București 2011



❖ Potențialul turistic al rețelei hidrografice

Rețeaua hidrografică are un rol important în stimularea și dezvoltarea activităților turistice, mai ales a turismului de scurtă durată (de week-end), orientat frecvent spre apele curgătoare și un peisaj deosebit.

❖ Potențialul turistic biogeografic

În arealul analizat învelișul vegetal dominant este cel de pădure în alternanță cu pajști secundare, instalate mai ales prin defrișările masive pentru obținerea de terenuri agricole sau suprafețe pentru pășunat. Prin caracteristicile sale, pădurea are un important rol geocologic întrucât are rol în purificarea aerului, asigurarea umidității din atmosferă, atenuarea viiturilor, fixarea solurilor, diminuarea poluării, adăpostirea faunei. Valoarea turistică a vegetației crește și prin includerea în circuitul turistic a unor specii declarate monumente ale naturii, sau a unor rezervații sau parcuri naturale cu caracter științific.

❖ Potențialul patrimoniului turistic etnografic

Prezența mai multor etnii pe un spațiu geografic relativ restrâns reprezintă o particularitate deosebită, multiculturalitatea manifestându-se și din punct de vedere etnografic.

Păstrarea datinilor și obiceiurilor în zona rurală a determinat păstrarea nealterată a tradițiilor populare, datinilor și obiceiurilor specifice.

Activități sociale cu funcție turistică, ca parte integrantă a potențialului turistic antropic, suscită doar periodic interesul vizitatorilor, cel mai adesea doar în perioada desfășurării lor, o pondere însemnată având: târgurile populare, hramurile și pelerinajele religioase, festivalurile tradiționale – foarte numeroase, zilele localităților și competițiile sportive.



### 3.6. Analiza SWOT a activităților economice și a dezvoltării locale

| Puncte tari                                                                                                                                                                                                                                                                                                                                                                                                                                                                                                  | Puncte slabe                                                                                                                                                                                                                                                                                                                                                                                                                                                                                                                                                                                                                                                     |
|--------------------------------------------------------------------------------------------------------------------------------------------------------------------------------------------------------------------------------------------------------------------------------------------------------------------------------------------------------------------------------------------------------------------------------------------------------------------------------------------------------------|------------------------------------------------------------------------------------------------------------------------------------------------------------------------------------------------------------------------------------------------------------------------------------------------------------------------------------------------------------------------------------------------------------------------------------------------------------------------------------------------------------------------------------------------------------------------------------------------------------------------------------------------------------------|
| <ul style="list-style-type: none"><li>❖ Experiență în implementarea proiectelor cu finanțare europeană</li><li>❖ Cadrul natural favorabil practicării activităților turistice</li><li>❖ Situri arheologice</li><li>❖ Fond cinegetic</li><li>❖ Suprafețe extinse de pășuni și fânețe</li><li>❖ Tradiție în practicarea unor activități meșteșugărești și exploatare fond cinegetic</li><li>❖ Promotor al produselor tradiționale românești</li><li>❖ Suprafața mare de pășuni facilitează zootehnia</li></ul> | <ul style="list-style-type: none"><li>❖ Lipsa inițiativei private, a diversității economice și a serviciilor</li><li>❖ Infrastructura instituțională slab dezvoltată</li><li>❖ Suprafață scăzută de teren arabil</li><li>❖ Piață de desfacere a produselor agricole tradiționale neorganizată</li><li>❖ Existența unor terenuri neexploatate</li><li>❖ Fărâmițare ridicată a exploatațiilor agricole și lipsa diversificării culturilor</li><li>❖ Activități turistice insuficient dezvoltate</li><li>❖ Patrimoniul turistic cultural degradat</li><li>❖ Infrastructură turistică insuficientă și slab dezvoltată</li><li>❖ Lipsa pregătirii în turism</li></ul> |
| Oportunități                                                                                                                                                                                                                                                                                                                                                                                                                                                                                                 | Amenințări                                                                                                                                                                                                                                                                                                                                                                                                                                                                                                                                                                                                                                                       |
| <ul style="list-style-type: none"><li>❖ Potențial pentru turism divers ce trebuie promovat și în exteriorul țării</li></ul>                                                                                                                                                                                                                                                                                                                                                                                  | <ul style="list-style-type: none"><li>❖ Litigiul dintre Primăria comunei Ibănești și RomSilva cu privire la tabăra Lăpușna</li><li>❖ Blocajul financiar al administrației publice locale</li><li>❖ Lipsa activităților industriale în zonă</li><li>❖ Izolarea zonei de circuitul turistic național și degradarea patrimoniului</li></ul>                                                                                                                                                                                                                                                                                                                         |



### **Concluzii capitol 3 Activități economice și dezvoltare locală**

*La nivelul comunei Ibănești există un potențial turistic impresionant însă nivelul de dezvoltare este nesemnificativ, zona confruntându-se adesea cu lipsa de promovare în circuitul turistic național și o degradare accentuată a patrimoniului. Dezvoltarea infrastructurii turistice locale și instruirea populației în vederea ofertării de servicii turistice adecvate pot mări considerabil șansele de dezvoltare ale comunei Ibănești.*

*Deși suprafața agricolă este semnificativă, comunitatea locală nu utilizează eficient terenurile, gradul de fragmentare este ridicat, majoritatea exploatațiilor funcționează în regim de subzistență și activitatea este axată pe culturi tradiționale utilizate pentru consum propriu și nu pentru o valorificare pe piață. O șansă este reprezentată de reprofilarea culturilor agricole și intensificarea creșterii animalelor, o mai bună utilizare a terenurilor și promovarea intensă a produselor de proveniență agricolă cu specific tradițional.*

*Monospecializarea activităților economice, bazată în special pe prelucrarea lemnului, coroborată cu o limitare a exploatării ca urmare a extinderii arealelor protejate și a epuizării resurselor lemnoase, pun în pericol viitorul economic al regiunii. Prin urmare, este necesară o diversificare a activităților economice desfășurate de investitorii locali.*



## 4. Amenajarea și echiparea teritoriului

### 4.1. Infrastructura rutieră și/sau feroviară

Comuna Ibănești este traversată de 13 km de drumuri județene și are în administrare o rețea de 36 km de drum comunal.

Conform [www.autogari.ro](http://www.autogari.ro), pentru transportul local al populației există curse permanente pe rutele:

- ❖ Ibănești – Reghin;
- ❖ Ibănești – Dulcea.

Transportatorii locali oferă în general servicii de transport pe distanțe scurte și cu o capacitate medie. Prin consultarea hărții interactive a rețelei CFR, disponibilă pe [www.cfrcalatori.ro](http://www.cfrcalatori.ro), comuna Ibănești nu este conectată în mod direct la rețeaua feroviară.

**Figura nr. 9 Extras din rețeaua feroviară locală – județ Mureș**



Sursa: [www.cfrcalatori.ro](http://www.cfrcalatori.ro)

La nivelul comunei, suprafața ocupată de căile de comunicații și căi ferate ocupă 127 ha, conform raportărilor cuprinse în Fișa localității, pusă la dispoziție de DJS Mureș.



## **4.2. Infrastructura tehnico-edilitară**

### **Alimentarea cu energie electrică**

Din totalul locuințelor convenționale înregistrate la Recensământul Populației și Locuințelor din anul 2011, conform datelor preliminare, la nivelul comunei Ibănești, 98,2% (respectiv 1.831 locuințe) din acestea sunt conectate la rețeaua de iluminat electric. Distribuirea energiei electrice se realizează în toate satele comunei de către unitatea teritorială a S.C. F.D.F.E.E. Electrica Transilvania Sud S.A. – S.D.F.E.E. Reghin.

### **Alimentarea cu energie termică/încălzire centrală**

La nivelul comunei Ibănești, doar 9,6% (respectiv 179 locuințe) din totalul locuințelor convenționale dispun de încălzire centrală. Procentul redus de racordare la o rețea de energie termică este specific localităților din mediul rural, comuna Ibănești este localizată într-o zonă cu un fond forestier bogat, prin urmare lemnul reprezintă principalul "combustibil" utilizat de populație pentru încălzirea locuințelor în perioada rece.

### **Alimentare cu gaze naturale**

La nivelul comunei Ibănești nu există sistem de racordare la rețeaua de gaze naturale.

## **4.3. Servicii poștale, telecomunicații și mass-media**

Comuna beneficiază de serviciile furnizorilor naționali de telecomunicații, existând cablu TV și servicii de furnizare a internetului.

În telecomunicații se remarcă un proces alert de modernizare datorită expansiunii tehnicii avansate în telefonia cu fir și a creșterii gradului de acoperire prin telefonia mobilă. Modernizarea acestui sector va continua și pe viitor prin extinderea montării cablurilor optice, prin extinderea rețelelor digitale, a celor wireless, și a serviciilor de internet.

Prin consultarea bazei de date disponibile pe site-ul Autorității Naționale pentru Administrare și Reglementare în Comunicații, [www.ancom.org.ro](http://www.ancom.org.ro), pe raza comunei Ibănești, nu există înregistrați operatori locali de servicii poștale.

Serviciile poștale sunt asigurate de furnizorul național Poșta Română, cu 3 ghișee disponibile pe aria comunei Ibănești.

- ❖ Oficiul Poștal Ibănești
- ❖ Agenție Poștală Ibănești Pădure
- ❖ Agenție Poștală Dulcea



## Strategia de dezvoltare locală a comunei Ibănești, județul Mureș, pentru perioada 2014-2020



Complementar, există firme de servicii poștale și de curierat private, care în baza unei comenzi asigură servicii pe raza comunei Ibănești. Deși nu există niciun centru de colectare pe raza comunei, coletele sunt depozitate la centrele regionale de pe aria județului Mureș (ex. Târgu Mureș, Reghin, etc.).

Analizând baza de date disponibilă pe [www.ancom.org.ro](http://www.ancom.org.ro), la nivelul comunei Ibănești este înregistrat un furnizor local de comunicații electronice, respectiv S.C. TELE CABLU S.R.L. (MUREȘ).

Pe lângă operatorii de telecomunicații înregistrați pe teritoriul comunei Ibănești, sunt prezenți și operatorii naționali de cablu, cât și cei înregistrați pe raza județului Mureș.



#### 4.4. Analiza SWOT a amenajării și echipării teritoriului

| Puncte tari                                                                                                                                                                                                                                                                                                                                                                    | Puncte slabe                                                                                                                                                                                                                                                                                                                                                                                                                                                                                                                                         |
|--------------------------------------------------------------------------------------------------------------------------------------------------------------------------------------------------------------------------------------------------------------------------------------------------------------------------------------------------------------------------------|------------------------------------------------------------------------------------------------------------------------------------------------------------------------------------------------------------------------------------------------------------------------------------------------------------------------------------------------------------------------------------------------------------------------------------------------------------------------------------------------------------------------------------------------------|
| <ul style="list-style-type: none"><li>❖ Acces la infrastructura rutieră - comuna este traversată de 13 km de drumuri județene</li><li>❖ 98,2% din populație este racordată la rețeaua publică de alimentare cu energie electrică</li><li>❖ Acces la serviciile de furnizare a telefoniei fixe, mobile, a televiziunii prin cablu/satelit, internet și a curieratului</li></ul> | <ul style="list-style-type: none"><li>❖ Lipsa unor curse de transport regulate pe ruta Ibănești-Târgu Mureș</li><li>❖ Lipsa unei legături directe la rețeaua feroviară</li><li>❖ Infrastructură rutieră degradată</li><li>❖ 9,6% din populație dispune de sistem de încălzire centralizat</li><li>❖ Alimentare termică bazată preponderent pe resurse lemnoase</li><li>❖ Nu există sistem de racordare la rețeaua de gaze naturale</li><li>❖ Relieful îngreunează crearea unui sistem centralizat de alimentare cu gaze și energie termică</li></ul> |
| Oportunități                                                                                                                                                                                                                                                                                                                                                                   | Amenințări                                                                                                                                                                                                                                                                                                                                                                                                                                                                                                                                           |
| <ul style="list-style-type: none"><li>❖ Curse regulate cu utilizare turistică pe ruta Sovata-Ibănești</li></ul>                                                                                                                                                                                                                                                                | <ul style="list-style-type: none"><li>❖ Epuizarea/limitarea exploatării fondului forestier pentru folosirea drept carburant în alimentarea cu energie termică a locuințelor populației</li><li>❖ Alunecările de teren și structura litologică este nefavorabilă dezvoltării rețelei rutiere</li></ul>                                                                                                                                                                                                                                                |

#### Concluzii capitol 4. Amenajarea și echiparea teritoriului

*Comuna Ibănești dispune de un nivel peste media națională în ceea ce privește racordarea la sistemul public de alimentare cu apă și canalizare, grație programelor de finanțare a unor investiții în dezvoltarea infrastructurii de alimentare cu apă și apă uzată.*

*Comunitatea locală trebuie să continue efortul investițional pentru dezvoltarea infrastructurii de alimentare cu gaze naturale și energie termică, dar și pentru diminuarea ponderii deținute de materialul lemnos în încălzirea locuințelor.*

*Deși comuna este traversată de drumuri județene și rețeaua rutieră este semnificativă, acestea prezintă un nivel crescut de deteriorare, prin urmare sunt necesare proiecte de îmbunătățire a infrastructurii rutiere pentru a facilita accesul populației către zonele mai dezvoltate.*





## 5. Social

### 5.1. Sănătate (infrastructură, resurse umane)

Conform informațiilor comunicate de compartimentul de specialitate al Primăriei Ibănești, în comună există:

- ❖ *1 dispensar medical*
- ❖ *2 farmacii*
- ❖ *2 medici de familie, medici stomatologi*
- ❖ *Cabinet veterinar la care lucrează 3 medici veterinari*
- ❖ *1 centru zonal SMURD.*

Conform Recensământului Populației și Locuințelor din 2011, infrastructura de sănătate la nivelul județului Mureș se prezintă astfel:

- ❖ *4.042 paturi de spitale*
- ❖ *2.107 medici*
- ❖ *401 stomatologi*
- ❖ *391 farmaciști*
- ❖ *4.025 personal sanitar mediu*
- ❖ *13 spitale*
- ❖ *15 ambulatorii integrate spitalelor de specialitate*
- ❖ *40 policlinici*
- ❖ *6 dispensare medicale*
- ❖ *4 centre de sănătate mintală*
- ❖ *2 unități medico-sanitare*
- ❖ *2 centre medicale de specialitate*
- ❖ *1 cabinet medical de medicină generală*
- ❖ *83 cabinete medicale școlare și studențești*
- ❖ *314 cabinete medicale de familie*
- ❖ *331 cabinete stomatologice*
- ❖ *294 cabinete medicale de specialitate*



- ❖ 8 societăți civile medicale de specialitate
- ❖ 220 farmacii și puncte terapeutice
- ❖ 15 depozite farmaceutice
- ❖ 10 creșe
- ❖ 154 laboratoare medicale
- ❖ 57 laboratoare de tehnică dentară
- ❖ 1 centru de transfuzie sanguină

Raportându-ne strict la serviciile de medicină de familie, la nivelul județului Mureș se constată că 1 medic de familie deservește 1.843,77<sup>37</sup> locuitori. Ținând cont că la nivelul comunei Ibănești există 2 medici, din care doar unul este de specialitate medicină generală/medicină de familie, acesta este nevoit să deservească întreaga comunitate, mai precis 4.357 persoane, adică de 2,3 ori mai mulți pacienți. Situația este la fel de dramatică și în privința serviciilor stomatologice, astfel dacă la nivel de județ un medic stomatolog deservește 1.443 persoane, la nivelul comunei Ibănești un singur medic stomatolog trebuie să asigure asistență pentru 4.357 persoane.

Din cauza infrastructurii insuficient dezvoltate, majoritatea locuitorilor comunei Ibănești sunt nevoiți să parcurgă distanțe semnificative până la Reghin sau Târgu Mureș pentru a beneficia de servicii medicale și asistență medicală de urgență.

## 5.2. Protecție socială

Analizând situațiile financiare ale comunei Ibănești pe ultimele 3 exerciții financiare încheiate, constatăm următoarea situație cu privire la prestațiile de asistență socială:

**Tabel nr. 5 Analiza evoluției cheltuielilor cu protecția socială (lei)**

|                                                          | Anul<br>2010 | Anul<br>2011 | Anul<br>2012 |
|----------------------------------------------------------|--------------|--------------|--------------|
| <b>Credite bugetare - asigurări și asistență socială</b> | 770.000,00   | 406.936,00   | 423.000,00   |
| <b>Plăți asigurări și asistență socială</b>              | 701.065,26   | 395.225,37   | 407.979,79   |
| <b>Disponibil</b>                                        | 68.934,74    | 11.710,63    | 15.020,21    |
| <b>Rată utilizare efectivă</b>                           | 91,04%       | 97,12%       | 96,44%       |
| <b>% deținut în structura cheltuielilor</b>              | 14,76%       | 8,86%        | 7,81%        |

*Sursa: prelucrarea realizată pe baza informațiilor cuprinse în "Contul de execuție a bugetului local" – cheltuieli, în intervalul 2010-2012*

<sup>37</sup> - Calcul făcut pe baza datelor furnizate de Recensământul Populației și Locuințelor din anul 2011 (578.945 locuitori ai județului Mureș sunt deserviți de 314 cabinete de medicină de familie)



**Tabel nr. 6 Evoluția structurii de execuție bugetară a contului de Asigurări și asistență socială (lei)**

|                                                               | <b>Anul<br/>2010</b> | <b>Anul<br/>2011</b> | <b>Anul<br/>2012</b> |
|---------------------------------------------------------------|----------------------|----------------------|----------------------|
| <b>Asistență socială în caz de boli și invalidități</b>       | 290.281,00           | 270.583,00           | 297.690,00           |
| <b>Asistență socială pentru familie și copii</b>              | 9.934,00             | 0,00                 | 0,00                 |
| <b>Prevenirea excluderii sociale</b>                          | 373.118,00           | 88.142,00            | 70.444,00            |
| <b>Alte cheltuieli în domeniul asigurărilor și asistenței</b> | 27.733,00            | 36.500,00            | 39.846,00            |

*Sursa: prelucrare realizată pe baza informațiilor cuprinse în "Contul de execuție a bugetului local" – cheltuieli, în intervalul 2010-2012*

Comparând ponderea cheltuielilor cu asigurările și asistența socială în totalul cheltuielilor executate la nivel de buget local, constatăm tendința de scădere a acestora de la un an la altul, astfel de la 14,76% valoare înregistrată în 2010, la 7,81% în ultimul exercițiu bugetar. Cauzele identificate sunt diverse:

- ❖ creșterea alocărilor bugetare destinate acoperirii cheltuielilor în ansamblu (creșterea cheltuielilor totale);
- ❖ modificarea sistemului de finanțare a sectorului asistenței sociale, prin împărțirea în mod diferit a sarcinilor de finanțator între bugetul local și bugetul central (există cheltuieli specifice de asistență socială ce nu sunt trecute prin bugetul local ci sunt direct alocate de la bugetul central);
- ❖ modificările legislative ce au vizat fie eliminarea unor forme de sprijin financiar pentru anumite categorii de persoane ce necesită asistență socială, fie diminuarea în cuantum a sprijinului acordat acestora;
- ❖ înăsprirea condițiilor de acordare a ajutoarelor sociale;

Analizând rata de utilizare efectivă a fondurilor pentru prestații sociale, se constată că la nivelul anului 2011 s-a înregistrat cea mai bună rată de utilizare a fondurilor alocate, fondurile rămase necheltuite înregistrând valoarea minimă în interval.

Tendința de scădere a ponderii cheltuielilor cu asigurările sociale în totalul cheltuielilor executate se menține și la nivelul plăților efective pentru prestațiile sociale, anul 2010 fiind vârful din punct de vedere a valorii distribuite, iar anul 2011 a înregistrat o scădere bruscă, de aproximativ 43,62%.

Analizând structura execuției bugetare a contului de Asigurări și asistență socială constatăm că asistența socială în caz de boli și invalidități a oscilat foarte ușor în jurul



valorii de 290.000 lei iar asistența acordată familiilor și copiilor a fost eliminată începând cu anul 2011.

Cele mai semnificative tăieri în rândul structurii de execuție bugetară a prestațiilor sociale s-a înregistrat la nivelul prevenirii excluderii sociale, valorile din anul 2011 reprezentând doar ¼ din valoarea cheltuită în anul 2010.

Conform organigramei comunei Ibănești, la nivelul primăriei sunt angajați 49 asistenți personali, aparținând de Compartimentul de Asistență Socială, aflat în subordinea primarului.

### 5.3. Educație

Conform informațiilor furnizate de compartimentul de specialitate al Primăriei Ibănești, la nivelul comunei sistemul educațional beneficiază de următoarea infrastructură:

- ❖ 4 școli generale sunt amplasate în fiecare sat cu program – dimineața;
- ❖ 5 grădinițe sunt arondate școlilor, din care 1 grădiniță nu funcționează. Din cele 4 grădinițe funcționale, 3 au program dimineața, iar 1 grădiniță are program prelungit;
- ❖ 1 mașină este dedicată transportului elevilor (proprietatea Primăriei);
- ❖ 5 biblioteci, din care una funcționează pe lângă centrul de documentare și 4 biblioteci școlare, ce funcționează în cadrul unităților de învățământ;

Conform informațiilor cuprinse în Fișa localității furnizate de DJS Mureș, la nivelul anului 2012, cifrele cheie ce caracterizează nivelul de dezvoltare al sistemului de învățământ local se prezintă astfel:

- ❖ 163 copii sunt înscriși la grădinițele din localitățile componente comunei Ibănești;
- ❖ La nivelul comunei sunt 374 copii înscriși în sistemul de învățământ, din care 175 copii în ciclul de studii primare și 199 copii în ciclul gimnazial;
- ❖ Corpul didactic este alcătuit din 41 de profesori din care 9 profesori deserveșc ciclul preșcolar și 32 se ocupă de copii din învățământul primar și gimnazial;
- ❖ Școlile de pe raza comunei Ibănești au în dotare 26 săli de clasă și cabinete școlare, 3 laboratoare școlare și un atelier;
- ❖ Din punct de vedere a dotării specifice activităților sportive există o sală de gimnastică și un teren de sport;
- ❖ Infrastructura IT școlară consemnează 63 de calculatoare.



## **Investitii realizate**

Școala "Nicolae Petra Petrescu"<sup>38</sup> din Isticeu este o unitate care a beneficiat de Programul Național de relansare a Învățământului Rural finanțat de Banca Mondială. În anul 2000, școala din Isticeu a fost inclusă în planul de reabilitare al școlilor, Banca Mondială asigurând în acest sens o finanțare în valoare de trei miliarde ROL, comunitatea locală contribuind cu alte 100 milioane ROL.

Școala din Isticeu a beneficiat și de un alt proiect finanțat de Banca Mondială și denumit "Reporter în satul meu", proiect ce a debutat în toamna anului 2005.

De asemenea, cu ajutorul Băncii Mondiale, s-au reabilitat în anul 2003-2004 școlile din Ibănești Pădure și Isticeu, din păcate acestea nu au fost prevăzute cu grupuri sanitare corespunzătoare, ceea ce impune ca în viitorul apropiat să fie soluționată această problemă. Pentru școala generală Ibănești se are în vedere finalizarea lucrărilor de modernizare a tâmplăriei prin înlocuirea geamurilor existente cu termopane, ușile fiind deja înlocuite.

Școala din Ibănești este dotată cu sistem de securitate<sup>39</sup>, un sistem cu senzori de mișcare la intrare și un sistem de supraveghere video montat în anul 2007, cu 12 camere funcționale, care supraveghează împrejurimile școlii precum și coridoarele. Costurile dotării cu acest sistem video au fost alocate din bugetul local, dar nu deservește doar școala ci și poliția comunei.

### ❖ Centru de documentare și informare publică la Ibănești

Inaugurat în anul 2006, la Ibănești funcționează primul *Centru de documentare și informare publică din județul Mureș*, la nivelul județului mai există 16 astfel de centre care funcționează în cadrul unor școli mureșene.

Centrul de la Ibănești e dotat cu cinci calculatoare, aparatură audio-video (televizor, videoplayer, CD-player, casetofon etc.), permițând, totodată, conexiune la Internet. Finanțarea dotării și amenajării a fost făcută în totalitate de Primăria din Ibănești, fondurile alocate depășind cinci sute de milioane de lei.

În noul Centru a fost mutat întreg fondul de carte din sediul vechi al Bibliotecii comunale (9.640 de exemplare), oferind condiții mai bune de acces la raft și depozitare. Centrul, oferă ibăneștenilor, pe lângă împrumutul de cărți, și posibilitatea de a consulta legislația la zi, precum și actele emise de Consiliul local.

<sup>38</sup> - <http://www.hotnews.ro/>

<sup>39</sup> - <http://www.ziaruldemures.ro/>



#### 5.4. Cultură și culte

Conform informațiilor furnizate de compartimentul de specialitate al Primăriei Ibănești, la nivelul comunei există în folosință:

- ❖ 3 cămine culturale;
- ❖ 1 sală de manifestari nunți, botezuri, etc.

La nivelul comunei este înființat un *Grup satiric*<sup>40</sup> arondat Căminului Cultural Ibănești și o *formație de dans – Ansamblul Ibăneșteana*.

Grupul satiric a participat din 1971 până în anul 1982 la:

- ❖ Două ediții ale „Festivalului Slănicului” obținând locul I cu „De la ibăneșteni adunate și tot la ibăneșteni date” în 1971 și 1972;
- ❖ Festivalul umorului „Constantin Tănase” la Vaslui anul 1974;
- ❖ Festivalul „Tudor Mușatescu” la C.L.Muscel și a obținut locul I – Trofeul festivalului la două ediții;
- ❖ Cântarea României – faza pe țară la Hunedoara, Deva, București, Bistrița – la București a obținut locul I pe țară;
- ❖ Festivalul de umor sătesc „Gura satului” la Mocea – Arad și a obținut locul II la două ediții în anii 1974 și respectiv 1976;
- ❖ Festivalul – concurs de satiră socială la Tg. Mureș unde a obținut titlul de laureat în anul 1980.

#### **Dansuri :**

Echipa de dansuri a participat la:

- ❖ Sâmbra oșenească HUTA CERTEZE – Satu Mare „Cel mai frumos costum popular” – 17 mai 1987
- ❖ Festivalul național „Cântarea României” la care în anul 1981 a obținut locul III cu dansuri, grup vocal, fluierași, grup satiric;
- ❖ Formația mixtă de jocuri populare din Ibănești Pădure a obținut locul IV la etapa republicană a festivalului național „Cântarea României” în anii 1985-1987;
- ❖ Tradiționala sărbătoare „Coborâtul oilor de la munte” – Baia de Aramă 1994;
- ❖ Grupul vocal al Căminului Cultural Ibănești a participat la multe concursuri și festivaluri, bucurându-se de mult succes.

<sup>40</sup> - <http://www.e-primarii.ro/>



Elevii școlilor generale de pe raza comunei Ibănești au participat la numeroase concursuri școlare, obținând numeroase premii: astfel ei au participat ani la rând cu grupuri vocale, satirice, echipe de dansuri și fluierași la Festivalul „Cântăm frumusețile Văii Gurghiului” și la festivalul „Flori de pe Mureș și Târnave” – concursuri județene.

În prezent, echipa de dansuri a Ansamblului Ibăneșteana este formată din elevii școlii generale din Ibănești și ocazional participă la evenimente și festivaluri de profil, ca reprezentanți ai comunității locale. În ceea ce privește grupul satiric, acesta nu mai desfășoară o activitate constantă, ca în trecut, ultima reprezentație a avut loc în anul 2013, însă la nivel de comună dorința menținerii unui Grup satiric există.



### 5.5. Analiza SWOT a infrastructurii sociale

| Puncte tari                                                                                                                                                                                                                                                                                                                                                                                                                                                                                                                                                | Puncte slabe                                                                                                                                                                                                                                                                                                                                                                                                                                                                                                                                                          |
|------------------------------------------------------------------------------------------------------------------------------------------------------------------------------------------------------------------------------------------------------------------------------------------------------------------------------------------------------------------------------------------------------------------------------------------------------------------------------------------------------------------------------------------------------------|-----------------------------------------------------------------------------------------------------------------------------------------------------------------------------------------------------------------------------------------------------------------------------------------------------------------------------------------------------------------------------------------------------------------------------------------------------------------------------------------------------------------------------------------------------------------------|
| <ul style="list-style-type: none"><li>❖ Existența unui centru zonal SMURD</li><li>❖ Personal calificat pentru asistență veterinară</li><li>❖ Infrastructura de învățământ dezvoltată</li><li>❖ Apropiere față de unitățile de învățământ secundar superior din Reghin (19 km)</li><li>❖ Existența unei infrastructuri culturale în comună</li><li>❖ Resurse umane calificate în domeniul protecției sociale</li><li>❖ Atenție acordată prevenirii excluderii sociale</li></ul>                                                                             | <ul style="list-style-type: none"><li>❖ Infrastructura pentru activități sportive este insuficient dezvoltată</li><li>❖ Personal medical nsuficient</li><li>❖ Lipsa unui centru familial pentru copii instituționalizați</li><li>❖ Pondere ridicată a populației cu studii secundare</li><li>❖ Lipsa consilierii profesionale a adulților</li><li>❖ Lipsa managementului proiectelor culturale la nivel local</li></ul>                                                                                                                                               |
| Oportunități                                                                                                                                                                                                                                                                                                                                                                                                                                                                                                                                               | Amenințări                                                                                                                                                                                                                                                                                                                                                                                                                                                                                                                                                            |
| <ul style="list-style-type: none"><li>❖ Modernizarea unităților medicale și dezvoltarea voluntariatului SMURD</li><li>❖ Scăderea cheltuielilor cu asigurările sociale</li><li>❖ Necesitatea consilierii copiilor ai căror părinți sunt plecați pentru muncă în străinătate</li><li>❖ Înființarea unei școli de arte și meserii și ateliere de lucru</li><li>❖ Promovarea unor programe pentru formare profesională continuă</li><li>❖ Conservarea specificului tradițional prin ansamblul folcloric din zonă, dansurile populare specifice zonei</li></ul> | <ul style="list-style-type: none"><li>❖ Pierderea interesului medicilor pentru oferirea serviciilor în mediul rural</li><li>❖ Înrautățirea stării de sănătate a populației</li><li>❖ Nivelul redus de trai în mediul rural poate accentua unele boli pe fondul consumului de alcool și al fumatului;</li><li>❖ Înmulțirea cazurilor de asistență socială</li><li>❖ Lipsa specializării forței de muncă</li><li>❖ Tentația ajutoarelor sociale în detrimentul muncii plătite</li><li>❖ Necorelarea ofertei educaționale cu nevoile locale de pe piața muncii</li></ul> |





### **Concluzii capitol 5. Social**

*Comuna Ibănești dispune de o infrastructură de învățământ foarte dezvoltată pentru mediul rural, având și avantajul situării în apropierea unei unități de învățământ secundar superior la Reghin.*

*Analizând infrastructura în domeniul sănătății, constatăm că situația nu este la fel de îmbucurătoare ca în învățământ, comuna nu dispune de unități medicale și personal medical suficient pentru întreaga populație, iar nivelul de dotare a cabinetelor existente este foarte scăzut.*

*Pe lângă infrastructura de sănătate care necesită investiții masive și infrastructura pentru protecția socială a copiilor, și a altor categorii defavorizate cum ar fi persoanele cu handicap sau persoanele vârstnice necesită alocări de fonduri în vederea construirii unor centre de permanență, centre de plasament și asistență.*

*Deși infrastructura educațională este un punct forte al comunei, s-a pierdut din vedere necesitatea formării profesionale continue a adulților și reconversia profesională adaptată tendințelor de pe piața muncii.*



## 6. Mediu

Dezvoltarea economică în ultimii ani a înregistrat pe lângă o serie de aspecte pozitive și un impact negativ asupra mediului înconjurător și a calității sănătății populației datorită poluării aerului, apei, solului. S-au identificat câteva sectoare economice care au determinat în mod direct creșterea cantității de emisii de CO<sub>2</sub> emanate în atmosferă la nivelul Regiunii Centru: industria energetică, industria metalurgică, industria chimică, transporturile, în principal.

Deși industria are o pondere mai ridicată la nivelul Regiunii Centru decât la nivel național, ramurile energointensive dețin ponderi mai puțin importante. Procesele de restructurare economică din ultimii 15 ani, au determinat restrângerea semnificativă a activităților industriale energofage, cel mai puternic afectată fiind industria chimică. Totodată, utilizarea unor metode moderne de producție și a unor tehnologii industriale avansate au permis o creștere economică fără a mări proporțional consumul de energie.

Regiunea Centru dispune de un potențial variat de valorificare a surselor regenerabile de energie, cel mai mare potențial deținându-l biomasa, urmată de energia hidro-microhidro și energia solară.

### 6.1. Protecția naturii și a peisajului. Biodiversitate, habitate, floră și faună

La ora actuală în România sunt 108 SPA (Arii de Protecție Specială Avifaunistice) și 273 SCI (Situri de Importanță Comunitară) desemnate, lista acestora fiind în continuă actualizare.

La nivelul județului Mureș există areale care se supun reglementărilor Ordinului nr. 1964/13.12.2007 privind instituirea regimului de arie naturală protejată a siturilor de importanță comunitară, ca parte integrantă a rețelei ecologice europene Natura 2000 în România. Astfel, comuna Ibănești reprezintă o unitate teritorial-administrativă care se suprapune cu arealul următoarelor sit-uri:

- ❖ **Situl Călimani-Gurghiu codificat ROSCI0019<sup>41</sup>** – 71% din suprafața comunei Ibănești corespunde cu arealul acestui sit.

Conform hotărârii de Guvern nr. 1.284/2007 privind declararea ariilor de protecție specială avifaunistică ca parte integrantă a rețelei europene Natura 2000 în România, la nivelul

<sup>41</sup> - Ordinul nr. 1964/13.12.2007 privind instituirea regimului de arie naturală protejată a siturilor de importanță comunitară, ca parte integrantă a rețelei ecologice europene Natura 2000 în România , [www.natura2000.ro](http://www.natura2000.ro)



județului Mureș, comuna Ibănești reprezintă o unitate teritorial-administrativă care se suprapune cu arealul următoarelor sit-uri:

- ❖ **Depresiunea și Munții Giurgeului codificat ROSPA0033<sup>42</sup>** – 27% din suprafața comunei Ibănești corespunde cu arealul acestui sit.

Conform Repertoriului Arheologic Național, la nivelul comunei Ibănești, județul Mureș, sunt înregistrate 4 situri:

**Tabel nr. 7 Siturile amplasate pe teritoriul comunei Ibănești, județul Mureș**

| Cod RAN   | Denumire                                                                                                                                                                                                    | Categorie      | Tip     | Cronologie      |
|-----------|-------------------------------------------------------------------------------------------------------------------------------------------------------------------------------------------------------------|----------------|---------|-----------------|
| 117569.04 | Turnul roman de supraveghere de la Ibănești- "Cetățuia Mică". Punct situat pe o culme de deal, la cca. 2 km S de vatra satului, cu bună vizibilitate spre valea Gurghiului.                                 | fortificație   | turn    | Epoca romană    |
| 117569.01 | Așezarea neolitică de la Ibănești - "Piatra Orșovei". Punct situat la circa 3 km S-SE de școala generală. În vârful punctului - o mică platformă, aproape netedă, înconjurată dinspre N, V, S de prăpăstii. | locuire civilă | așezare | Neolitic        |
| 117569.02 | Așezarea preistorică de la Ibănești - "Pietroasa"                                                                                                                                                           | locuire civilă | așezare | Preistorie      |
| 117569.03 | Așezarea culturii Coțofeni de la Ibănești - "Pietroasa-Isticeu"                                                                                                                                             | locuire civilă | așezare | Epoca bronzului |

Sursa: Repertoriul Arheologic Național, [www.ran.cimec.ro](http://www.ran.cimec.ro)

## 6.2. Factori și probleme de mediu

O analiză completă a comunei Ibănești presupune analizarea principalilor factori de mediu care pot constitui piedici sau oportunități în analiza potențialului de dezvoltare a zonei.

### 6.2.1. Factorul de mediu aer

Creșterea gradului de poluare atmosferică este principalul factor ce determină schimbări în echilibrul climatic atât la scară locală cât și globală. Analiza calității aerului presupune

<sup>42</sup> - Hotărârea de Guvern nr. 1.284/2007 privind declararea ariilor de protecție specială avifaunistică ca parte integrantă a rețelei europene Natura 2000 în România, Monitorul Oficial nr. 715 din 11 octombrie 2011



monitorizarea unui indice specific, reprezentând un sistem de codificare a concentrațiilor înregistrate pentru fiecare dintre următorii poluanți monitorizați:

1. *dioxid de sulf (SO<sub>2</sub>)*
2. *dioxid de azot (NO<sub>2</sub>)*
3. *ozon (O<sub>3</sub>)*
4. *monoxid de carbon (CO)*
5. *pulberi in suspensie (PM<sub>10</sub>)*

Dintre gazele cu efect de seră emise în atmosferă în perioada 2003-2009 la nivelul Regiunii Centru, cele mai mari procente sunt deținute de dioxidul de carbon (CO<sub>2</sub>) – 69%, dioxidul de azot (N<sub>2</sub>O) – 22% și metanul (CH<sub>4</sub>) – 9%.

Calitatea aerului în județul Mureș se menține într-o tendință ușoară de îmbunătățire. Începând cu anul 2006 s-au redus substanțial emisiile provenite din procesele industriale iar numărul de incidente de poluare este în scădere. Cu toate acestea, traficul rutier în creștere cauzează încă probleme locale de calitate a aerului. În județul Mureș nu sunt probleme de poluare a aerului care să impună instituirea de măsuri speciale de gestionare a calității aerului pentru încadrarea în standardele de calitate conform legislației în vigoare.

**Figura nr. 10 Evoluția emisiilor de monoxid de carbon – Județul Mureș**

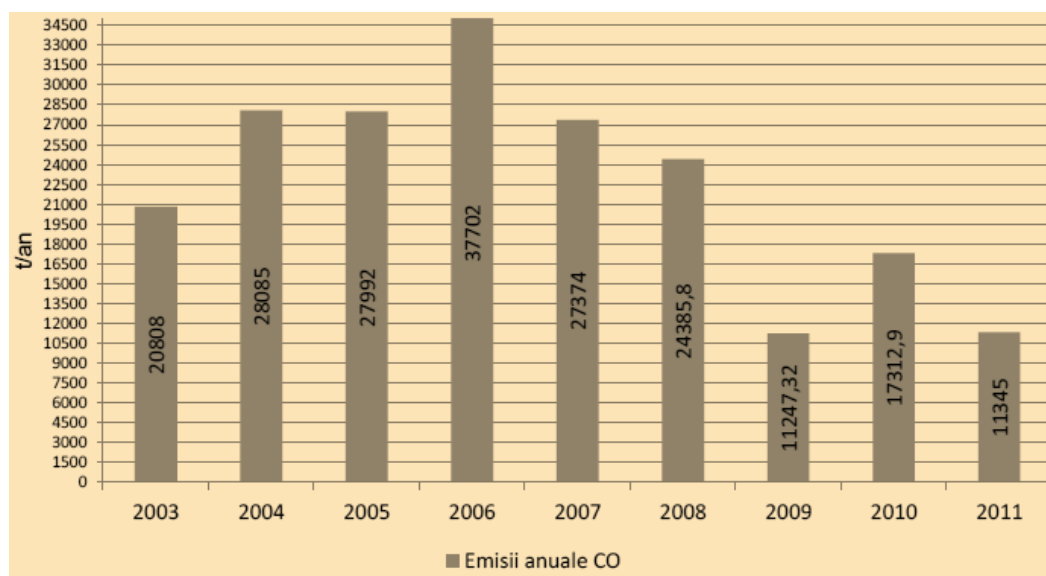

Sursa: Raportul privind starea mediului pe anul 2012 în județul Mureș, APM Mureș, <http://apmms.anpm.ro/>

În vederea identificării potențialului surselor regenerabile de energie, la nivelul Regiunii Centru s-au realizat începând cu anul 2005 o serie de studii bazate pe analiza



particularităților geografice și economice, prelucrarea datelor statistice, utilizarea de metode matematice, elaborarea pe baza tehnologiei GIS a unor hărți de analiză și modelare spațială, interpretarea datelor și rezultatelor obținute. Analizând harta potențialului eolian la nivelul Regiunii Centru, constatăm că Ibăneștiul, nu face parte din arealul zonelor cu potențial.

**Figura nr. 11 Harta potențialului eolian al Regiunii Centru**

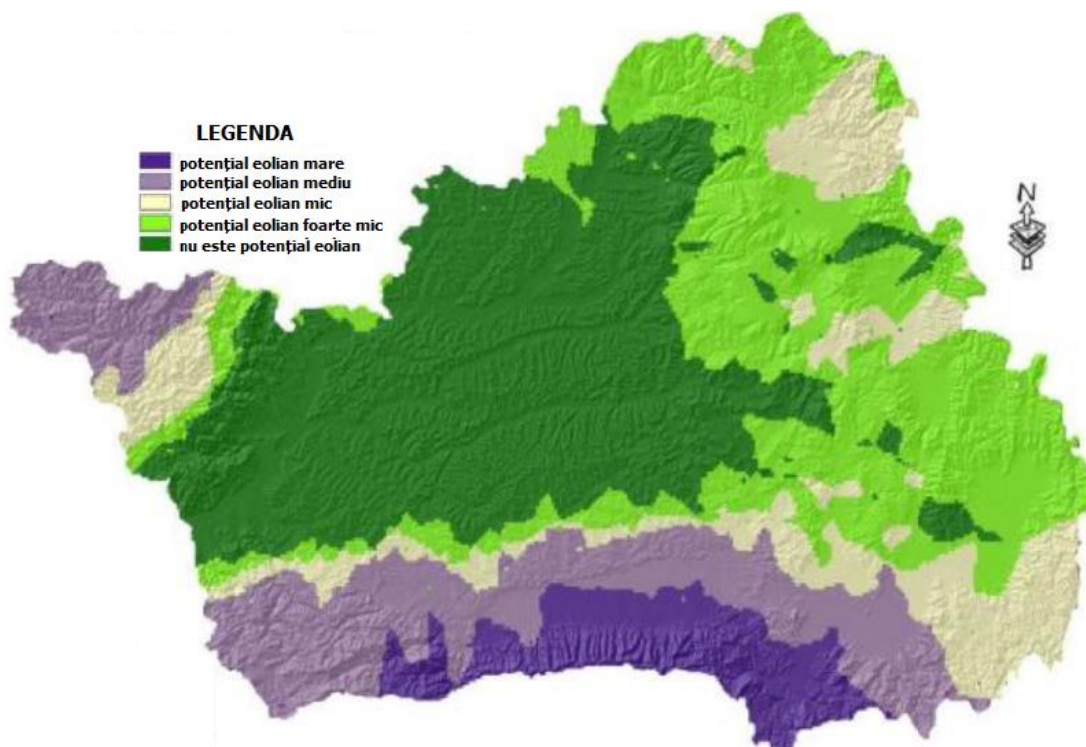

*Sursa: Analiza emisiilor de gaze cu efect de seră la nivelul Regiunii Centru în contextul schimbărilor climatice - Identificarea soluțiilor privind eficiența energetică și utilizarea energiilor regenerabile, ADR Centru, 2010*

### **6.2.2. Factorul de mediu apă**

La nivelul județului Mureș sunt incluse în Sistemul Național de Supraveghere a Calității Apelor Subterane 59 de foraje hidrogeologice, dintre care, din punct de vedere fizico – chimic, au fost monitorizate în anul 2012, 14 foraje.

Calitatea corpurilor de **apă naturale**<sup>43</sup>

- ❖ din punctul de vedere al stării ecologice se prezintă astfel:
  - 222,73 km curs de râu (80,25 %) reprezentând 8 corpuri de apă au calitate bună;

<sup>43</sup> - Raportul privind starea mediului pe anul 2012 în județul Mureș, APM Mureș, <http://apmms.anpm.ro/>



- 54,80 km curs de râu (19,75 %) reprezentând 4 corpuri de apă au calitate moderată;
- ❖ din punctul de vedere al stării chimice:
  - 277,53 km curs de râu (100%) au calitate bună;

#### Calitatea corpurilor de **apă puternic modificate**

- ❖ din punctul de vedere al potențialului ecologic se prezintă astfel:
  - 403,69 km curs de râu (62,99 %) au potențial ecologic bun;
  - 237,21 km curs de râu (37,01 %) au potențial ecologic moderat;
- ❖ din punctul de vedere al stării chimice:
  - 640,90 km curs de râu (100 %) au calitate bună;

Zona analizată este expusă unor hazarde naturale generate de înregistrarea unui volum semnificativ de precipitații într-un interval scurt de timp, structura pedologică a solului fiind un factor favorizant. Mai precis, conform S.G.A. Mureș<sup>44</sup>, zona inundabilă avută în considerare în planul de apărare împotriva inundațiilor la nivelul Administrației bazinale Mureș este reprezentată de lunca Gurghiului între Zimți (comuna Ibănești) și confluența cu Mureșul, plus o mică suprafață din satul Lăpușna. Pentru această zonă a fost avută în vedere o probabilitate de 1% de producere a unei inundații.

Conform reprezentanților Primăriei Ibănești, în prezent, în zona se construiesc două microhidrocentrale private.

#### ❖ **Proiectul "Alternativă ecologică la microhidrocentrale pentru comunitățile locale"**<sup>45</sup>

Proiectul este co-finanțat printr-un grant din partea Elveției prin intermediul Contribuției Elvețiene pentru Uniunea Europeană extinsă. Valoarea totală a proiectului este de 89.348,30 franci elvețieni, din care 72.810 CHF (81,49%) sunt asigurați, prin co-finanțare, de Programul de Cooperare Elvețiano – Român (SRCP). SRCP are ca scop principal: „Reducerea diferențelor sociale și economice între România și țările avansate din Uniunea Europeană, iar în România – între regiunile mai sărace și cele mai dezvoltate”. Diferența este asigurată de Primăria orașului Sovata (12.088,30 CHF), Asociația Rhododendron și Agenția pentru Protecția Mediului Mureș (4.450 CHF).

Proiectul propus vine ca un răspuns la cererea Comisiei Europene adresată Ministerului Mediului și Pădurilor în cursul anului 2012, prin care se cer răspunsuri adecvate

<sup>44</sup> - *Riscurile naturale și dezvoltarea durabilă în bazinul morfohidrografic al Gurghiului*, teză de doctorat Cluj-Napoca, 2011, Doctorand Maria-Luminița Neagu

<sup>45</sup> - [www.zi-de-zi.ro](http://www.zi-de-zi.ro), articolul "Alternativa ecologică la microhidrocentrale, de la Rhododendron", accesat în 16.12.2013



În problema microhidrocentralelor (MHC) amplasate sau în curs de construcție în siturile Natura 2000. Asociația Rhododendron dorește să ofere comunităților locale o alternativă de producere a energiei regenerabile față de microhidrocentrale, cu reducere semnificativă a impactului asupra naturii, demonstrând încă o dată rolul societății civile în soluționarea problemelor de mediu.

❖ **Proiectul „Amenajare hidroenergetică pe râul Secuș, județul Mureș”<sup>46</sup>** propus a fi amplasat în loc. Lăpușna, comuna Ibănești jud. Mureș, titular S.C. BETONMIX S.R.L.

Proiectul prevede instalarea unei centrale hidroelectrice de mică putere, amenajarea hidroenergetică fiind de tip derivație pe un sector cu o lungime de cca. 5,35 km, având o cădere brută de 220,18 m și este constituită dintr-o singură priză de captare și o microhidrocentrală. Terenul, proprietate privată SC Betonmix SRL, prevede o priză de captare cu canalul by-pass , împrejmuit cu gard metalic și supraveghere video.

Caracteristici tehnice și elementele componente ale microhidrocentralei:

- ❖ debit instalat: 0,60 m<sup>3</sup>/s;
- ❖ debit minim de funcționare: 0,06 m<sup>3</sup>/s;
- ❖ puterea instalată: 986 kW;
- ❖ energia medie anuală: 3259 MWh/an;
- ❖ linie electrică de joasă tensiune;
- ❖ linie electrică de medie tensiune.

Accesul pe amplasament este asigurat pe drumul forestier 144 D.

Anunțul privind depunerea solicitării acordului de mediu a fost publicat în ziarul “Zi de zi” din 25.11.2012, afișat la Primăria comunei Ibănești cu nr. 9150 din 23.11.2012 și pe pagina de internet a A.P.M. Mureș.

Anunțul privind decizia etapei de încadrare a fost publicat în ziarul “ Zi de zi ” din 10.10.2012 afișat la Primăria comunei Ibănești cu nr. 4310 din 10.10.2012 și pe pagina de internet a A.P.M. Mureș.

Agenția pentru Protecția Mediului Mureș a decis ca urmare a consultărilor desfășurate în cadrul Colectivului de Analiză Tehnică din 18.12.2012, că proiectul „Amenajare hidroenergetică pe râul Secuș, județul Mureș” propus a fi amplasat în intravilanul și extravilanul localității Lăpușna, comuna Ibănești, jud. Mureș nu se supune evaluării impactului asupra mediului și nu se supune evaluării adecvate.

<sup>46</sup> - [www.apmms.anpm.ro](http://www.apmms.anpm.ro) , Decizia etapei de încadrare din 20.12.2012



### **6.2.3. Factorul de mediu sol**

Calitatea solurilor este afectată atât din motive antropice, cât și din cauze naturale. Datorită faptului că majoritatea terenurilor se află în zone cu diferite grade de pantă, gradul de erodare este pronunțat, coroborat cu alte fenomene de versanți (alunecări de teren, izvoare de coastă, vegetație tipică excesului de umiditate în zonele izvoarelor de coastă).

Toate zonele de exploatare, arealele supuse fenomenelor de alunecare sau de eroziune și zonele de depozitare a deșeurilor, necesită atât măsuri de înlăturare a efectelor negative asupra mediului și construcțiilor civile, cât și de stopare a avansării lor pe mari suprafețe, prin lucrări specifice (consolidări de versanți, împăduriri, etc.).

Omul, prin activitatea desfășurată poate influența decisiv calitatea solului prin utilizarea produselor pentru protecția plantelor (fitosanitare), pesticidele - substanțe chimice de mare toxicitate, folosite în agricultură pentru combaterea dăunătorilor. Prin capacitatea lor de a acționa selectiv, pesticidele încorporate în sol modifică prezența și dezvoltarea diferitelor specii de buruieni, insecte și microorganisme, iar prin aceste influențe se modifică o serie de procese și reacții în masa solului.

S-au realizat în cadrul ADR Centru o serie de hărți la nivelul regional în vederea identificării suprafețelor geografice care au un potențial ridicat de producere de biomasă<sup>47</sup>. În acest sens, identificarea suprafețelor de teren arabil corelate cu particularitățile bio-pedoclimatice oferă cadrul informațional privind cele mai bune decizii pentru cultivarea diferitelor specii de plante pretabile pentru obținerea de energii regenerabile.

În categoria produselor fitosanitare utilizate la nivelul comunei Ibănești sunt incluse:

- ❖ *erbicidele* sunt produse chimice utilizate pentru combaterea buruienilor;
- ❖ *insecticidele* sunt produse chimice utilizate pentru combaterea insectelor și dăunătorilor;
- ❖ *fungicidele* sunt produse chimice utilizate pentru combaterea diferitelor boli.

**Tabel nr. 8 Evoluția utilizării produselor fitosanitare în județul Mureș**

| Anul | Insecticide |            | Fungicide |            | Erbicide  |            |
|------|-------------|------------|-----------|------------|-----------|------------|
|      | Aria (ha)   | Total (kg) | Aria (ha) | Total (kg) | Aria (ha) | Total (kg) |
| 2011 | 33.000      | 13.051     | 33.000    | 20.753     | 86.568    | 168.328    |
| 2012 | 28.587      | 26.636     | 29.106    | 29.419     | 92.812    | 188.520    |

Sursa: Raportul privind starea mediului pe anul 2012 în județul Mureș, APM Mureș, <http://apmms.anpm.ro/>

<sup>47</sup> - Analiza emisiilor de gaze cu efect de seră la nivelul Regiunii Centru în contextul schimbărilor climatice - Identificarea soluțiilor privind eficiența energetică și utilizarea energiilor regenerabile, ADR Centru, 2010





O altă formă de influențare a calității solului constă în:

- ❖ ocuparea de suprafețe prin depozitarea necontrolată a deșeurilor menajere și industriale;
- ❖ depozitarea necorespunzătoare a deșeurilor și dejecțiilor animaliere provenite de la complexe de creștere a animalelor;
- ❖ depozitarea sau chiar stocarea temporară de îngrășăminte și pesticide;
- ❖ infiltrarea în sol și subsol a levigatului, poluarea apelor meteorice;
- ❖ fosele septice, platformele de gunoi de grajd și gunoi menajer, closetele constituie o sursă permanentă de nitrați.

În conformitate cu normele internaționale, din cauza potențialului nociv pe care îl reprezintă, nitrații au fost incluși în clasa substanțelor toxice din apă.

Pe lângă nitrați, în sol se mai găsesc și importante cantități de nitriți, care provin din gazele de ardere emise în atmosferă de automobile și ajung în sol asemeni metalelor grele prin apele pluviale. Nitrați și nitriți au efecte grave și uneori ireversibile asupra omului. Conform unei directive europene, statele membre au obligația să elaboreze programe de acțiune pentru zonele identificate ca fiind poluate cu nitriți din surse agricole.

#### **6.2.4. Alți factori cu impact asupra mediului**

##### **❖ Analiza factorilor cu manifestare regională**

La nivelul comunei Ibănești nu sunt identificați factori antropici cu un impact semnificativ asupra mediului, însă ca urmare a poziționării comunei în relativa proximitate a principalilor poli urbani cu o cunoscută activitate industrială cu risc asupra mediului, este importantă analizarea efectului factorilor care se manifestă la nivel regional.

Principalii factori de poluare atmosferică care contribuie la schimbările climatice la nivel regional și nu numai sunt emisiile rezultate din activitatea economică și traficul rutier intern și de tranzit.

Zonele critice la nivelul județului sunt cele considerate zone de impact a emisiilor provenite de la SC Azomureș, SA Târgu Mureș și zona de impact a emisiilor provenite de la SC Carbid Fox, SA Târnăveni.

O contribuție considerabilă în fenomenul de dispersie sau stagnare al poluanților și gazelor cu efect de seră în atmosferă o au factorii meteorologici: direcția și viteza vântului, calmul atmosferic, inversiunile termice (stratificări pe verticală) și ceața. Aceștia prezintă factori de risc ridicat, întrucât prin dispersia poluanților vor fi afectate și alte zone, areale geografice vecine.



Pe lângă riscurile produse asupra principalelor componente ale mediului, poluanții atmosferici și emisiile de gaze cu efect de seră prezintă un grad de risc ridicat asupra sănătății populației care locuiește în zonele afectate. De cele mai multe ori, acțiunea directă a poluării aerului asupra sănătății este rezultatul interacțiunii mai multor poluanți prezenți concomitent în atmosferă.

#### ❖ **Analiza factorilor cu manifestare locală**

##### ***Pericole antropice identificate în Pădurea Lăpușna<sup>48</sup>***

Există un potențial pericol asupra ariei protejate din cauza molidului de rezonanță (apt pentru prelucrări superioare ca instrumente muzicale), inventariat recent pe valea Gurghiului și identificat numai pe teritoriul rezervației.

Proiectul de refacere drum forestier Lepeș, având tronsonul din partea superioară în vecinătatea rezervației, va deschide accesul pentru tăietorii ilegali de molizi de rezonanță. Tehnica cunoscută, dar nepedepsită niciodată, constă din transportarea manuală până la baza versantului a trunchiului ales de cca 2 m și încărcare în mașină mică cu prelată. Așa au dispărut din situl Natura 2000 pe valea Gurghiului ultimii molizi de rezonanță, cu excepția rezervației. Restricția de tăiere alături de inaccesibilitate au fost factorii salvatori.

##### ***Pericole antropice identificate în Rezervația Seaca<sup>49</sup>***

Rezervația este în coordonarea Ocolului Silvic Gheorgheni, dar nu există niciun ranger și nici activitate de supraveghere în munții Gurghiu - zona Sovata până pe vf. Seaca și nici în căldarea vulcanică Secuieu (total peste 25 000 ha).

O altă problemă este lipsa controlului eficient și accesul cu vehicule în perioada de vară, până sub vf. Seaca, în centrul rezervației, loc puțin deranjat în trecut. În plus, de regulă, în luna august rezervația este invadată de un număr mare de culegători de fructe de pădure, care nu au autorizație de mediu pentru teritoriul rezervației.

##### ***Pericole antropice identificate în Rezervația Călimani – Gurghiu<sup>50</sup>***

În cadrul acțiunilor de supraveghere a siturilor Natura 2000, APM Mureș a constatat deteriorarea pe suprafețe semnificative a pajștilor montane (îndeosebi fânețe) din cauza pășunatului intensiv, abandon de terenuri, depuneri de steril de la cariera de piatră în lunca Mureșului, exploatările de masă lemnoasă cu drumuri de colectare prin pajști.

Amenajamentele silvice, deseori nu respectă normele silvice privind tratamentele de regenerare prevăzute pentru condiții de pante mari, ducând la distrugerea unei părți însemnate a structurii pădurilor naturale, unele virgine.

<sup>48</sup> - Raportul privind starea mediului pe anul 2012 în județul Mureș, APM Mureș, <http://apmms.anpm.ro/>

<sup>49</sup> - Raportul privind starea mediului pe anul 2012 în județul Mureș, APM Mureș, <http://apmms.anpm.ro/>

<sup>50</sup> - Raportul privind starea mediului pe anul 2012 în județul Mureș, APM Mureș, <http://apmms.anpm.ro/>



Mediul local este afectat și prin extinderea construcțiilor de pensiuni turistice în extravilanul localităților, pătrunzând în proximitatea zonelor protejate.

### 6.3. Alimentarea cu apă

Comuna Ibănești reprezintă o comunitate rurală cu un procent de racordare la o rețea de alimentare cu apă în locuințe peste media națională, respectiv **73,6%** (1.372 locuințe), față de 66,7% cât este raportat la nivel național, conform datelor preliminare ale Recensământului Populației și Locuințelor din anul 2011.

Analizând același indicator la nivelul județului Mureș – 69,2%, constatăm performanța comunei Ibănești, fiind o dovadă a nivelului de dezvoltare și dotare edilitară ridicată.

Toate satele componente comunei Ibănești sunt conectate la rețeaua de alimentare cu apă – majoritatea având aducțiuni proprii.

La nivelul anului 2012, infrastructura de furnizare a apei potabile avea următorii parametri<sup>51</sup>: lungimea totală a rețelei simple de distribuție a apei potabile era de 24 km, iar capacitatea instalațiilor de producere a apei potabile atingea 432 mc/zi. Conform datelor furnizate de DJS Mureș, în anul 2012, cantitatea totală de apă potabilă distribuită consumatorilor era de 168 mii mc, din care 162 mii mc era destinată consumatorilor pentru uz casnic.

### 6.4. Tratarea apelor uzate

Conform rezultatelor preliminare ale Recensământului Populației și Locuințelor din 2011, la nivelul comunei Ibănești, toate localitățile racordate la rețeaua de alimentare cu apă sunt conectate și la rețeaua de canalizare, prin urmare 73,6% din locuințe sunt racordate la o rețea de canalizare în vederea tratării apelor uzate. Media înregistrată la nivel național, 65,1% se încadrează sub nivelul comunei analizate.

Conform informațiilor furnizate de compartimentul de specialitate al Primăriei Ibănești, sistemul public de canalizare este în curs de execuție pentru toate satele din comună, proiectul integrat fiind finanțat prin intermediul PNDR, Măsura 322.

În județul Mureș, în cursul anului 2012 s-a evacuat în cursurile de apă un volum de 85.299,668 mii m<sup>3</sup> ape uzate.

Principalele activități<sup>52</sup> care evacuează cantități însemnate de ape uzate sunt:

<sup>51</sup> - Fișa localității Ibănești, județul Mureș, furnizată de DJS Mureș

<sup>52</sup> - Sursa: *Raportul privind starea mediului pe anul 2012 în județul Mureș*, APM Mureș, <http://apmms.anpm.ro/>



- ❖ *producerea energiei electrice și termice* - evacuează 51.627,426 mii m<sup>3</sup>, din care 51.300,195 mii m<sup>3</sup> (99,37%) reprezintă apă de răcire, prin urmare nu necesită epurare.
- ❖ *captare și prelucrare apă pentru alimentare* - evacuează 23.844,363 mii m<sup>3</sup>, din care un volum de 2.213,75 mii m<sup>3</sup> nu se epurează corespunzător.
- ❖ *prelucrări chimice* - evacuează 8.256,3 mii m<sup>3</sup>, din care 8.252,7 (99,9%) mii m<sup>3</sup> nu se epurează corespunzător.

Conform statisticilor publicate de Agenția Națională pentru Protecția Mediului, la nivelul județului Mureș, în anul 2010, din analiza datelor cu privire la volumele de ape uzate evacuate au rezultat următoarele:

#### Activitatea din economia națională – Prelucrări chimice

- ❖ 58,2% din volumele evacuate ce necesită epurare, se epurează insuficient;
- ❖ 91,05% din cantitatea de azot total (N) utilizată constituie nocivitate fiind conținută de apele uzate;
- ❖ 93,45% din cantitatea de azotați (NO<sub>3</sub>) utilizată constituie nocivitate fiind conținută de apele uzate;
- ❖ 25,22% din cantitatea de amoniu (NH<sub>4</sub>) utilizată constituie nocivitate fiind conținută de apele uzate;
- ❖ 39,34% din cantitatea de sulfatați (SO<sub>4</sub>) utilizată constituie nocivitate fiind conținută de apele uzate;
- ❖ 89,60% din cantitatea de magneziu (Mg) utilizată constituie nocivitate fiind conținută de apele uzate;
- ❖ 100% din cantitatea utilizată de arsen, cadmiu, plumb și compuși, deși în cantitate mică, constituie nocivitate fiind conținută de apele uzate;

#### Activitatea din economia națională – Captare și prelucrare apă pentru alimentare

- ❖ 28,91% din volumele evacuate ce necesită epurare, se epurează insuficient;
- ❖ 8,95% din cantitatea de azot total (N) utilizată constituie nocivitate fiind conținută de apele uzate;
- ❖ 54,43% din cantitatea de azotiți (NO<sub>2</sub>) utilizată constituie nocivitate fiind conținută de apele uzate;
- ❖ 71,46% din cantitatea de amoniu (NH<sub>4</sub>) utilizată constituie nocivitate fiind conținută de apele uzate;
- ❖ 95,11% din cantitatea de cloruri (Cl) utilizată constituie nocivitate fiind conținută de apele uzate;



- ❖ 52,21% din cantitatea de sulfat $(SO_4)$  utilizată constituie nocivitate fiind conținută de apele uzate;
- ❖ 95,25% din cantitatea de feloni utilizată constituie nocivitate fiind conținută de apele uzate;
- ❖ 92,49% din cantitatea de detergent sintetici utilizată constituie nocivitate fiind conținută de apele uzate;
- ❖ 92,93% din cantitatea de crom total (Cr) utilizată constituie nocivitate fiind conținută de apele uzate;
- ❖ 94,75% din cantitatea utilizată de nichel și compuși, deși în cantitate mică, constituie nocivitate fiind conținută de apele uzate;

### 6.5. Sistemul actual de gestionare a deșeurilor

La nivelul județului Mureș există în implementare, un proiect de investiții finanțat prin Programul Operațional Sectorial Mediu, al cărui obiectiv este crearea unui „*Sistem de Management Integrat al Deșeurilor în județul Mureș*” beneficiar fiind Consiliul Județean Mureș.

Proiectul are o valoare totală de 45.200.612 Euro fără TVA, beneficiară fiind întreaga populație a județului, 571.496 locuitori.

Prin acest proiect se va asigura o rată de colectare a deșeurilor de 100% în zonele urbane și rurale, se va implementa un sistem de colectare separată a deșeurilor reciclabile la nivel județean și a unor metode de tratare a deșeurilor municipale biodegradabile (compostare în gospodărie, compostare, tratament mecano-biologic). De asemenea, printre obiectivele proiectului se numără închiderea depozitelor de deșeuri urbane neconforme (5 depozite) și construirea unui depozit ecologic de deșeuri, întărirea capacității tehnice și manageriale a autorităților din județul Mureș dar și creșterea gradului de informare a populației cu privire la beneficiile rezultate din proiect, colectarea separată a deșeurilor și reciclarea acestora.

În cadrul proiectului vor fi achiziționate echipamente de colectare și transport, se va construi o stație de transfer (cu o capacitate de 65.000 t/an), o linie de sortare (cu o capacitate de 28.000 t/an) și vor fi realizate facilități de compostare a deșeurilor (cu o capacitate de 10.000 t/an), la Târgu Mureș – Cristești. De asemenea, se va construi o stație de tratare mecano-biologică și un depozit ecologic de deșeuri (cu o capacitate de 5 milioane  $m^3$ , din care prima celulă va avea o capacitate de 1,25 milioane  $m^3$ ), la Sînpaul.

Sistemul integrat de gestionare a deșeurilor pentru județul Mureș, va respecta principiile Strategiei Europene de reciclare a deșeurilor, precum și prevederile noii legii privind



deșeurile. Odată cu implementarea acestor măsuri se va reduce semnificativ și impactul negativ al deșeurilor asupra sănătății populației și a mediului.

Conform Anexei nr. 2 la Hotărârea nr. 67/2013, reprezentând *Regulamentul de organizare și funcționare a serviciului public de salubritate din județul Mureș*, comuna Ibănești este arondată zonei 4 – Stației de Transport județean a deșeurilor Reghin.

Principalele presiuni asupra factorilor de mediu datorate gestionării deșeurilor în județul Mureș au fost următoarele<sup>53</sup>:

- ❖ lipsa unui depozit zonal de deșeuri nepericuloase, fapt ce atrage gestionarea defectuoasă a deșeurilor municipale;
- ❖ extinderea intravilanului localităților cu distrugerea cadrului natural din jurul localităților, prin depozitări necontrolate de deșeuri, în special din construcții și demolări;
- ❖ lipsa unui depozit de deșeuri industriale nepericuloase, duce la costuri ridicate pentru agenții economici privind gestionarea ecologică a deșeurilor de producție;
- ❖ nu se aplică taxa de depozitare diferențiată pe tipuri de deșeuri;
- ❖ gradul ridicat de sărăcie a populației duce la imposibilitatea de colectare a tarifelor;
- ❖ tarifarea nu este unitară la nivelul județului, mai mult, sunt diferențe chiar în aceeași localitate, în funcție de operator.

Din anul 2012 toate comunele județului au contracte de colectare și transport a deșeurilor menajere cu agenți economici autorizați. Colectarea deșeurilor menajere în amestec de către operatorii de salubritate se realizează în diferite tipuri de recipiente.

---

<sup>53</sup> - Sursa: *Raportul privind starea mediului pe anul 2012 în județul Mureș*, APM Mureș, <http://apmms.anpm.ro/>



## 6.6. Analiza SWOT a mediului

| Puncte tari                                                                                                                                                                                                                                                                                                                                                                                               | Puncte slabe                                                                                                                                                                                                                                                                                                                                                                                                                                                                                                                                                                                                                                        |
|-----------------------------------------------------------------------------------------------------------------------------------------------------------------------------------------------------------------------------------------------------------------------------------------------------------------------------------------------------------------------------------------------------------|-----------------------------------------------------------------------------------------------------------------------------------------------------------------------------------------------------------------------------------------------------------------------------------------------------------------------------------------------------------------------------------------------------------------------------------------------------------------------------------------------------------------------------------------------------------------------------------------------------------------------------------------------------|
| <ul style="list-style-type: none"><li>❖ Existența a 4 situri arheologice</li><li>❖ Racordare la o rețea de alimentare cu apă și canalizare de 73,6%</li><li>❖ Existența unor zone acoperite de păduri cu rol în asigurarea echilibrului ecologic</li><li>❖ Calitatea aerului și a apelor se încadrează în limitele normale</li><li>❖ Existența unui sistem de management integrat al deșeurilor</li></ul> | <ul style="list-style-type: none"><li>❖ Lipsa potențialului eolian</li><li>❖ Rezervațiile naturale nu sunt suficient monitorizate</li><li>❖ Substratul pedologic instabil</li><li>❖ Lipsa sistemelor organizate de intervenții în caz de urgență</li></ul>                                                                                                                                                                                                                                                                                                                                                                                          |
| Oportunități                                                                                                                                                                                                                                                                                                                                                                                              | Amenințări                                                                                                                                                                                                                                                                                                                                                                                                                                                                                                                                                                                                                                          |
| <ul style="list-style-type: none"><li>❖ Potențial valorificare biomasa, energia hidro-microhidro și solară</li><li>❖ Implementarea proiectului „Sistem de Management Integrat al Deșeurilor în județul Mureș”</li><li>❖ Inventarierea și cartarea habitatelor de interes european în cadrul siturilor suprapuse Natura 2000</li></ul>                                                                     | <ul style="list-style-type: none"><li>❖ Gradul pronunțat de erodare al solului de calitate precară</li><li>❖ Proiectul de refacere drum forestier Lepeș deschide accesul pentru tăietorii ilegali de lemn</li><li>❖ Deteriorarea pajiștilor montane</li><li>❖ Calitatea aerului este influențată de circulația pe drumurile județene</li><li>❖ Zona este luată în evidență în planul de apărare împotriva inundațiilor la nivelul Administrației bazinale Mureș</li><li>❖ Tendința de “ajutare” a culturilor agricole cu substanțe chimice (erbicide, pesticide, fungicide)</li><li>❖ Lipsa personalului specializat din rezervația Seaca</li></ul> |



### **Concluzii capitol 6. Mediu**

*Comuna Ibănești este beneficiară a proiectului desfășurat la nivel județean ce vizează implementarea unui sistem de management integrat a deșeurilor.*

*În contextul în care comuna este prinsă în planul ce prevede posibilitatea producerii unor inundații și alunecări de teren, este necesar ca în comună să existe un sistem organizat de funcționare în caz de urgență.*

*Zona este recunoscută pentru potențialul existent de valorificare a biomasei și a energiei microhidro și hidro în vederea producerii de energie verde. Prin exploatarea acestei resurse, comuna ar beneficia de o diversificare a specificului economic și ar atrage investiții care generează valoare adăugată în comunitate.*

*Întrucât o mare parte din comună este cuprinsă în arealul unor zone protejate, este necesară intensificarea monitorizării cu rangeri a zonei pentru a evita tăierile ilegale de fond forestier.*





## 7. Administrația publică locală

### 7.1. Structură, servicii și ordine publică

Unitatea teritorial-administrativă Ibănești are în componență 10 sate, sediul administrativ fiind în localitatea Ibănești.

Organigrama Primăriei Ibănești dispune de **26 de salariați** din care:

- ❖ Funcții de demnitate publică alese sunt 2 persoane
- ❖ 1 persoană are funcție publică de conducere
- ❖ 10 persoane se află în funcții publice de execuție
- ❖ La nivelul primăriei există și personal contractual, reprezentat de 13 persoane



Aparatul propriu al Primăriei Ibănești are următoarele compartimente:

- ❖ Compartiment financiar-contabil, impozite și taxe
- ❖ Compartiment achiziții publice și urbanism
- ❖ Compartiment administrare Tabără Lăpușna
- ❖ Compartiment cultură
- ❖ Servicii publice administrativ-întreținere
- ❖ Serviciul de pază și ordine publică – guard
- ❖ Compartiment servicii de voluntariat și servicii de urgență
- ❖ Compartiment asistență socială
- ❖ Compartiment relații cu publicul și Registrul Agricol
- ❖ Compartiment stare civilă
- ❖ Compartiment audit intern

Analizând structura de funcționare a Primăriei, se remarcă lipsa unui compartiment cu atribuții specifice pentru scrierea, implementarea și managementul proiectelor cu finanțare europeană, prin urmare este necesară instruirea personalului pe teme legate de finanțări europene și fonduri structurale în vederea coordonării proiectelor alături de consultanți externi. Colaborarea dintre Consiliul Local și Primar este asigurată prin intermediul unui *Aparat Permanent de Lucru al Consiliului Local* care este consultat periodic de Primar în vederea adoptării unor decizii de comun acord. Primarul comunei Ibănești este asistat de



un consilier personal, cu titlul de personal contractual și are în subordine un *Viceprimar* și *Secretarul Primăriei*, fiecare cu atribuții delimitate în coordonarea compartimentelor funcționale.

**Tabel nr. 9 Analiza evoluției contului de execuție a bugetelor locale în intervalul 2010-2012 – Primăria Ibănești**

|                                   | <b>2010</b>  | <b>2011</b>  | <b>2012</b>  |
|-----------------------------------|--------------|--------------|--------------|
| <b>Venituri bugetare totale</b>   | 4.770.007,48 | 4.473.242,33 | 5.232.289,79 |
| <b>Cheltuieli bugetare totale</b> | 4.747.373,37 | 4.460.881,45 | 5.221.694,53 |
| <b>Excedent/deficit bugetar</b>   | 22.634,11    | 12.360,88    | 10.595,26    |

*Sursa: prelucrare realizată pe baza informațiilor cuprinse în "Contul de execuție a bugetului local" – pentru intervalul 2010-2012*

La nivelul anului 2010, Primăria comunei Ibănești a colectat la buget venituri superioare în cuantum, comparativ cu cheltuielile înregistrate, prin urmare, a fost încheiat exercițiul financiar cu un excedent de 22.634,11 lei. Excedentul bugetar înregistrat reprezintă o dovadă a unei estimări eficiente a cheltuielilor în faza de elaborare a bugetului, o disciplină financiară exercitată pe parcursul exercițiului bugetar și înregistrarea unui grad ridicat de colectare a veniturilor la buget.

Comparativ cu exercițiul financiar precedent, în 2011, bugetul local s-a menținut excedentar, însă excedentul s-a diminuat față de 2010 cu 45,38% ca urmare a unor modificări în structura veniturilor și cheltuielilor comunei.

Tendința de scădere a excedentului bugetar în vederea apropierii de un buget echilibrat, continuă și în 2012, cu o scădere de 53,18% față de anul 2010, și 14,28% față de 2011.

Pentru o analiză atentă a surselor de finanțare a activității comunității locale, este relevantă analizarea în detaliu a structurii veniturilor primăriei Ibănești.

**Tabel nr. 10 Structura veniturilor locale ale Primăriei Ibănești – evoluție în intervalul 2010-2012 (lei)**

| <b>Categorie venituri</b>  | <b>2010</b>  |       | <b>2011</b>  |       | <b>2012</b>  |       |
|----------------------------|--------------|-------|--------------|-------|--------------|-------|
|                            | Lei          | %     | Lei          | %     | Lei          | %     |
| Impozit pe venit           | 1.410,00     | 0,03  | 5.440,00     | 0,12  | 9.005,50     | 0,17  |
| Cote și sume defalcate din | 1.009.918,80 | 21,17 | 1.181.740,23 | 26,42 | 1.214.876,45 | 23,22 |



| Categorie venituri               | 2010         |       | 2011         |       | 2012         |       |
|----------------------------------|--------------|-------|--------------|-------|--------------|-------|
|                                  | Lei          | %     | Lei          | %     | Lei          | %     |
| impozitul pe venit               |              |       |              |       |              |       |
| Impozite și taxe/propritete      | 215.055,45   | 4,51  | 209.038,86   | 4,67  | 214.708,62   | 4,10  |
| Sume defalcate din TVA           | 2.399.026,00 | 50,29 | 2.042.467,00 | 45,66 | 2.373.444,00 | 45,36 |
| Alte impozite și taxe generale   | 363,12       | 0,01  | 787,20       | 0,02  | 530,00       | 0,01  |
| Taxe pe utilizarea bunurilor     | 223.803,15   | 4,69  | 205.021,36   | 4,58  | 220.740,87   | 4,22  |
| Alte impozite și taxe            | 246.749,61   | 5,17  | 221.819,60   | 4,96  | 183.624,00   | 3,51  |
| Venituri din proprietate         | 356.558,35   | 7,48  | 460.066,58   | 10,28 | 868.116,62   | 16,59 |
| Venituri din taxe administrative | 3.828,00     | 0,08  | 3.533,00     | 0,08  | 2.235,00     | 0,04  |
| Amenzi, penalități și confiscări | 51.570,00    | 1,08  | 53.516,50    | 1,20  | 41.286,00    | 0,79  |
| Transferuri voluntare            | 5.900,00     | 0,12  | 14.314,00    | 0,32  | 19.800,00    | 0,38  |
| Subvenții de la bugetul de stat  | 255.825,00   | 5,36  | 75.498,00    | 1,69  | 67.444,00    | 1,29  |
| Diverse venituri                 | 0,00         | 0,00  | 0,00         | 0,00  | 16.478,73    | 0,31  |

*Sursa: prelucrare realizată pe baza informațiilor cuprinse în "Contul de execuție a bugetului local" – pentru intervalul 2010-2012*

Analizând structura veniturilor comunei Ibănești la nivelul anului 2010, se observă că aproximativ 50% din venituri provin din sumele defalcate din TVA, iar cotele și sumele defalcate din impozitul pe venit reprezintă a doua categorie de venituri cu aport semnificativ la quantumul total, contribuind cu 21,17%.

Din categoria impozitelor și taxelor colectate la nivel local în anul 2010, doar veniturile din taxarea dreptului de proprietate dețin un procent semnificativ, respectiv 7,48%, celelalte categorii de taxe și impozite, precum amenzi, penalități, taxe administrative, reprezintă venituri cu un aport scăzut la bugetul general de venituri, fiind dovada unei proiectări sănătoase a bugetului, întrucât acestea din urmă sunt încadrate în categoria veniturilor cu un caracter dificil de previzionat.

Deși comparativ cu anul 2010, sumele defalcate din TVA, din impozitul pe venit și venitul din impozitarea proprietății au rămas principalele categorii de venituri care au finanțat bugetul general, se constată o modificare a ponderii în anul 2011, astfel:



- ❖ S-a diminuat ponderea deținută de sumele defalcate din TVA cu aproximativ 5%
- ❖ A crescut ponderea sumelor defalcate din impozitul pe venit cu aproximativ 5%
- ❖ A crescut ponderea contribuției veniturilor ce provin din taxarea proprietății cu aproximativ 3%

Intensificarea activității operatorilor economici neplătitori de TVA și creșterea veniturilor declarate, supuse impozitării poate fi o explicație pentru modificarea procentuală. În plus, în contextul liberalizării pieței de bunuri, achizițiile de echipamente de exemplu, din spațiul comunitar nu implică aplicarea TVA-ului, prin urmare există posibilitatea ca agenții economici să fi direcționați achizițiile prevăzute în planul de investiții către furnizori comunitari în vederea eludării de la plata a TVA-ului.

Din punct de vedere a structurii veniturilor bugetare în anul 2012, aceasta este mai apropiată de cea din 2011, rămânând constatăte principalele surse de venituri ce constituie bugetul anual.

**Tabel nr. 11 Structura cheltuielilor bugetare ale Primăriei Ibănești – evoluție în intervalul 2010-2012 (lei)**

| Categorie cheltuieli                  | 2010         |        | 2011         |        | 2012         |        |
|---------------------------------------|--------------|--------|--------------|--------|--------------|--------|
|                                       | Lei          | %      | Lei          | %      | Lei          | %      |
| Ajutoare publice                      | 675.708,45   | 14,23% | 730.110,92   | 16,37% | 954.522,91   | 18,28% |
| Servicii publice generale             | 54.714,96    | 1,15%  | 0,00         | 0,00%  | 29.474,90    | 0,56%  |
| Dobânzi                               | 2.494,11     | 0,05%  | 0,00         | 0,00%  | 0,00         | 0,00%  |
| Transferuri cu caracter general       | 5.963,00     | 0,13%  | 0,00         | 0,00%  | 0,00         | 0,00%  |
| Ordine publică și siguranță națională | 87.345,78    | 1,84%  | 76.317,05    | 1,71%  | 85.764,35    | 1,64%  |
| Învățământ                            | 1.840.451,16 | 38,77% | 1.407.847,76 | 31,56% | 1.547.098,36 | 29,63% |
| Sănătate                              | 39.400,00    | 0,83%  | 66.800,00    | 1,50%  | 102.900,00   | 1,97%  |
| Cultură, recreere, religie            | 141.353,43   | 2,98%  | 472.525,03   | 10,59% | 501.033,27   | 9,60%  |
| Asigurări și asistență socială        | 701.065,26   | 14,77% | 395.225,37   | 8,86%  | 407.979,79   | 7,81%  |



| Categorie<br>cheltuieli                        | 2010       |        | 2011       |        | 2012       |        |
|------------------------------------------------|------------|--------|------------|--------|------------|--------|
|                                                | Lei        | %      | Lei        | %      | Lei        | %      |
| Servicii și dezvoltare publică                 | 750.841,23 | 15,82% | 676.495,71 | 15,17% | 797.921,45 | 15,28% |
| Protecția mediului                             | 68.533,17  | 1,44%  | 67.586,00  | 1,52%  | 150.777,68 | 2,89%  |
| Agricultură, silvicultură, piscicultură, vânat | 0,00       | 0,00%  | 0,00       | 0,00%  | 25.000,00  | 0,48%  |
| Transporturi                                   | 379.502,82 | 7,99%  | 567.974,00 | 12,73% | 619.221,82 | 11,86% |

*Sursa: prelucrare realizată pe baza informațiilor cuprinse în "Contul de execuție a bugetului local" – pentru intervalul 2010-2012*

Faptul că la nivelul comunei există o infrastructură educațională dezvoltată, cu un număr semnificativ de școli și grădinițe și cheltuielile dirijate către acest sector sunt pe măsură, astfel căre învățământ sunt direcționate 38,77% din totalul cheltuielilor din anul 2010. În cuantum sunt incluse atât cheltuielile cu remunerarea personalului cât și costuri cu întreținerea și funcționarea clădirilor.

În anul 2010 servicii de dezvoltare publică, precum salubritatea, iluminatul public, alimentarea cu apă imobilizează 15,82% din bugetul de cheltuieli a comunei, urmat îndeaproape de serviciile de asigurări și asistență socială, 14,77%. Ținând cont că asistența socială reprezintă pentru un segment de persoane o formă de încurajare a inactivității este necesară revizuirea acestei tendințe prin măsuri active de crearea de noi locuri de muncă, stimularea ocupării, facilități acordate antreprenorilor locali pentru angajarea persoanelor din comunitate, organizarea de cursuri de formare și reconversie profesională în vederea adaptării la noile cerințe ale pieței muncii.

Deși zona are un potențial piscicol, silvicol și cinegetic impresionat, conform bugetului din 2010, nu au fost direcționate fonduri pentru acest sector. Ținând cont că zona poate valorifica toate aceste avantaje investind, este necesar ca în previzionarea bugetelor viitoare să se investească și la acest nivel pentru a putea obține avantaje semnificative.

Serviciul de sănătate publică este subfinanțat, cu o alocare de 0,83% din bugetul de cheltuieli, rezultând astfel incapacitatea de a oferi servicii întregii populații, așa cum reiese din capitolul 5.1.

Deși volumul cheltuielilor bugetare a înregistrat o scădere de 6,1% în anul 2011, destinațiile alocărilor bugetare se mențin în mare parte, principalele sectoare fiind: învățământul, ajutoarele publice și serviciile de dezvoltare publică. Spre deosebire de anul



anterior, se constată o diminuare semnificativă a cheltuielilor pentru asigurări și asistență socială, de la 14,77% în 2010 la 8,86% în 2011.

Deși peste 80% din suprafața județului este acoperită de păduri și cea mai mare parte a acestora fac parte din arealul unor zone protejate, procentul de cheltuieli destinate protejării mediului și cofinanțării inițiativelor celorlalte instituții în administrarea cărora sunt zonele protejate, este limitat de fondurile disponibile, respectiv 67.586 lei.

Comparativ cu anul 2011, în anul 2012, se constată o ușoară creștere a cheltuielilor pentru ajutoare publice și o diminuare a celor ce finanțează infrastructura de învățământ.

Spre deosebire de anul anterior, în 2012 au fost alocate fonduri în valoare de 25.000 lei cu destinația agricultură, silvicultură, piscicultură.

**Tabel nr. 12 Structura cheltuielilor cu personalul la nivelul comunei Ibănești evoluție în intervalul 2010-2012 (lei)**

| <b>Cheltuieli cu personalul</b>       | <b>2010</b>  | <b>2011</b>  | <b>2012</b>  |
|---------------------------------------|--------------|--------------|--------------|
| Ajutoare publice                      | 316.752,00   | 297.509,00   | 309.825,00   |
| Servicii publice generale             | 43.742,00    | 0,00         | 24.520,00    |
| Ordine publică și siguranță națională | 6.876,00     | 0,00         | 0,00         |
| Învățământ                            | 1.655.160,00 | 1.157.249,00 | 1.327.754,00 |
| Cultură, recreere, religie            | 22.858,00    | 22.062,00    | 23.199,00    |
| Asistență socială                     | 309.447,00   | 75.353,00    | 17.234,00    |
| Servicii și dezvoltare publică        | 108.462,00   | 84.863,00    | 86.934,00    |

*Sursa: date preluate din "Contul de execuție a bugetului local" – pentru intervalul 2010-2012*

În structura cheltuielilor bugetare din anul 2010, ponderea cea mai mare a cheltuielilor este direcționată către cheltuielile de personal, ca și segment a cheltuielilor cu caracter variabil în funcție de numărul de angajați și de intensitatea serviciilor prestate de fiecare instituție angajatoare.

Similar cu structura generală a cheltuielilor bugetare, învățământul reprezintă domeniul care absoarbe peste 50% din quantumul cheltuielilor de personal la nivelul administrației publice locale. Serviciile de asistență socială, cu 49 de asistenți personali remunerați mobilizează cheltuieli în quantum de 316.752 lei, la nivelul anului 2010.



În privința structurii cheltuielilor cu personalul, învățământul ocupă în continuare poziția fruntașă, cu 70,69% din totalul anului 2011. Spre deosebire de anul 2010, în anul curent analizei se constată eliminarea cheltuielilor de personal pentru serviciile publice generale și serviciile de ordine publică și siguranță națională.

Spre deosebire de 2011, la nivelul exercițiului financiar 2012, se constată o creștere în cuantum a cheltuielilor de personal totale de 152.430 lei, creștere ce poate fi explicată prin apariția cheltuielilor de personal pentru serviciile publice generale, creșterea ușoară a cheltuielilor de personal pentru învățământ.

### **Analiza gradului de încasare a taxelor și impozitelor de la persoanele juridice – noiembrie 2013**

Nivelul general de colectare este de 96,70 %

#### Categoria taxelor și impozitelor cu procent de încasare de sub 50%

- ❖ Taxă auto are un procent de colectare de 49,60 %
- ❖ Taxa auto pentru mașinile cu masa de peste 12 tone are un nivel de colectare de 43,80 %
- ❖ Taxă de salubritate are un nivel de colectare de 20,50 %
- ❖ Taxă SMURD a fost încasată în proporție de 38,60 %
- ❖ Amenzile au fost colectate în proporție de 16,60 %

### **Analiza gradului de încasare a taxelor și impozitelor de la persoanele fizice – noiembrie 2013**

Nivelul general de colectare este de 47,00 %

#### Categoria taxelor și impozitelor cu procent de încasare de sub 50%

- ❖ Taxă auto are un procent de colectare de 49,50 %
- ❖ Taxa auto pentru mașinile cu masa de peste 12 tone are un nivel de colectare de 26,10 %
- ❖ Taxa pentru terenurile situate în extravilan au fost colectate în proporție de 39,00 %
- ❖ Amenzile de circulație au fost colectate la buget în cuantum de doar 17,60 %
- ❖ Amenzile au fost colectate în proporție de 8,00 %

Conform statisticilor disponibile până în luna noiembrie 2013, se constată dificultatea colectării taxelor și impozitelor locale în rândul persoanelor fizice, la jumătatea ultimului trimestru al anului, nivelul de colectare este de sub 50%. La polul opus, persoanele



juridice și-au achitat taxele și impozitele aferente administrației publice locale în proporție de 96,70%.

La nivelul comunei Ibănești funcționează și un post de poliție local.

## 7.2. Asocier regională

Comuna Ibănești face parte din următoarele forme de asociere regională și microregională:

- ❖ Asociația De Dezvoltare Intercomunitară "Aqua Invest Mureș"
- ❖ Asociația De Dezvoltare Intercomunitară "Ecolect" Mureș

Asociațiile de Dezvoltare Intercomunitară (ADI)<sup>54</sup> sunt structuri de cooperare cu personalitate juridică, de drept privat, înființate în condițiile legii de unitățile administrativ teritoriale pentru realizarea în comun a unor proiecte pentru dezvoltare de interes zonal sau regional ori furnizarea în comun a unor servicii publice.

### **Asociația De Dezvoltare Intercomunitară "Aqua Invest Mureș"<sup>55</sup>**

Următoarele localități și instituții administrative sunt membri înscriși în asociație: Acățari, Adămuș, Albești, Aluniș, Apold, Band, Băgaciu, Bogata, Breaza, Brîncovenști, Consiliul Județean Mureș, Ceuașu de Cîmpie, Chețani, Corunca, Crăciunești, Crăiești, Cristuru Secuiesc, Cristești, Cucerdea, Daneș, Deda, Ernei, Fărăgău, Gălești, Gănești, Gheorghe Doja, Glodeni, Gornești, Ibănești, Iernut, Livezeni, Luduș, Mădăraș, Miercurea Nirajului, Ogra, Pănet, Pogăceaua, Petelea, Porumbeni, Reghin, Rîciu, Rușii Munți, Sărmașu, Sânger, Sighișoara, Silivașu de Cîmpie, Sîngeorgiu de Mureș, Sîngeorgiu de Pădure, Sînpaul, Sînpetru de Cîmpie, Solovăstru, Suseni, Șăulia, Sincai, Tîrgu Mureș, Tîrnăveni, Ungheni, Urmeniș, Voivodeni, Zau de Cîmpie.

Obiectivele Asociației:

- ❖ să constituie interfața pentru discuții și să fie un partener activ pentru autoritățile administrației publice locale în ceea ce privește dezvoltarea și gestionarea serviciului de alimentare cu apă și de canalizare, în scopul coordonării politicilor și acțiunilor de interes intercomunitar;
- ❖ să aprobe strategia de dezvoltare a serviciului de alimentare cu apă și de canalizare;

<sup>54</sup> Art. 2 (c) a Legii nr. 286/2006, din 06.07.2006, pentru modificarea și completarea Legii administrației publice locale nr. 215/2001

<sup>55</sup> - <http://www.cimures.ro/>





- ❖ să monitorizeze derularea proiectelor de investiții în infrastructura tehnico-edilitară aferentă serviciului de alimentare cu apă și de canalizare;
- ❖ să identifice și să propună orice acțiuni vizând realizarea obiectivelor Asociațiilor în legătură cu serviciul de alimentare cu apă și de canalizare;
- ❖ să acorde sprijin asociațiilor și operatorului în vederea obținerii resurselor financiare necesare implementării strategiei de dezvoltare.
- ❖ stabilirea unei politici tarifare coerente la nivelul întregii arii a delegării prevăzute în contractul de delegare;
- ❖ asigurarea protecției utilizatorilor;

Conform art. 7 din statutul asociației, anexă la hotărârea nr.9 din 5 noiembrie 2008 privind aprobarea modificării Actului constitutiv și a Statutului Asociației de Dezvoltare Intercomunitară AQUA INVEST MUREȘ, conform H.G. nr.855/2008, sursele de venit sunt următoarele:

- ❖ contribuțiile asociațiilor la formarea patrimoniului inițial, cotizațiile asociațiilor și alte contribuții de la bugetele locale ale acestora;
- ❖ dobânzile rezultate din plasarea sumelor disponibile, în condițiile legii;
- ❖ donații, sponsorizări sau legate;
- ❖ orice alte surse de venituri prevăzute de lege sau de prezentul statut.

### **Asociația De Dezvoltare Intercomunitară "Ecolect" Mures**

La această asociație au aderat toate cele 102 unități administrativ - teritoriale de pe raza județului Mureș și Consiliul Județean Mureș.

Scopul Asociației îl reprezintă promovarea și reprezentarea intereselor unităților administrativ-teritoriale membre, în legătură cu:

- ❖ înființarea, organizarea, coordonarea, reglementarea, finanțarea, monitorizarea și controlul furnizării/prestării serviciilor publice comunitare de salubritate a localităților
- ❖ funcționarea, administrarea și exploatarea în comun a sistemelor de utilități publice aferente serviciilor comunitare de salubritate a localităților;
- ❖ realizarea în comun a proiectelor de investiții publice pentru realizarea, reabilitarea, modernizarea și dezvoltarea infrastructurii tehnico-edilitare aferente serviciilor comunitare de salubritate și a sistemelor de utilități publice aferente;



Obiective și atribuții:

- ❖ implementarea Proiectului prin înființarea/extinderea, organizarea, gestionarea și exploatarea în interes comun a Serviciilor
- ❖ promovarea și implementarea în comun a unor programe de înființare, eficientizare și/sau dezvoltare a serviciilor publice comunitare de salubritate a localităților;
- ❖ asigurarea furnizării/prestării pe raza unităților administrativ-teritoriale asociate a serviciilor publice comunitare de salubritate a localităților, în condiții de eficiență și eficacitate;
- ❖ promovarea, finanțarea și implementarea în comun a unor programe de investiții pentru înființarea, reabilitarea, dezvoltarea și/sau, după caz, modernizarea sistemelor de utilități publice aferente serviciilor publice comunitare de salubritate a localităților
- ❖ dezvoltarea capacității instituționale și decizionale a autorităților administrației publice locale membre ale Asociației;
- ❖ susținerea și stimularea inițiativelor de participare și/sau de asociere cu sectorul privat pentru gestionarea propriu-zisă a serviciilor publice comunitare de salubritate a localităților;
- ❖ atragerea capitalului privat în gestiunea și managementul serviciilor publice comunitare de salubritate a și în finanțarea investițiilor necesare
- ❖ să coordoneze planificarea locală și județeană, prin pregătirea și aprobarea Strategiei pentru dezvoltarea Managementului Deșeurilor pentru Proiect.



### 7.3. Analiza SWOT a administrației publice locale

| Puncte tari                                                                                                                                                                                                                                                                                                                                                                            | Puncte slabe                                                                                                                                                                                                                                                                                                                                                                                                                             |
|----------------------------------------------------------------------------------------------------------------------------------------------------------------------------------------------------------------------------------------------------------------------------------------------------------------------------------------------------------------------------------------|------------------------------------------------------------------------------------------------------------------------------------------------------------------------------------------------------------------------------------------------------------------------------------------------------------------------------------------------------------------------------------------------------------------------------------------|
| <ul style="list-style-type: none"><li>❖ Face parte din ADI Aqua Invest și Ecolec Mureș</li><li>❖ Buget local excedentar</li><li>❖ Creșterea veniturilor la buget</li><li>❖ 96,70% procent de colectare a impozitelor la buget provenind de la persoanele juridice</li><li>❖ Preponderența veniturilor provenind din impozite pe venit, proprietăți și cote defalcate din TVA</li></ul> | <ul style="list-style-type: none"><li>❖ Lipsă Compartiment implementare proiecte europene</li><li>❖ Tendință de creștere a cheltuielilor la bugetul local</li><li>❖ Nivel scăzut de colectare a taxelor provenind din amenzi</li><li>❖ Sume mari mobilizate pentru asistență socială și ajutoare publice</li><li>❖ Finanțare nesemnificativă a sectorului piscicol, cinegetic, forestier, agricol</li></ul>                              |
| Oportunități                                                                                                                                                                                                                                                                                                                                                                           | Amenințări                                                                                                                                                                                                                                                                                                                                                                                                                               |
| <ul style="list-style-type: none"><li>❖ Dezvoltarea relațiilor în cadrul ADI-urilor din care face parte</li><li>❖ Instruirea personalului pe partea de fonduri europene</li><li>❖ Îmbunătățirea infrastructurii de apă și canalizare</li><li>❖ Suplimentarea fondurilor alocate protecției mediului natural și investițiilor în sectorul agricol</li></ul>                             | <ul style="list-style-type: none"><li>❖ Dificultatea colectării impozitelor și taxelor locale în rândul persoanelor fizice</li><li>❖ Venituri provenind din alte activități ale administrației publice locale nesemnificative</li><li>❖ Presiune financiară din partea obligațiilor de plată a salariilor către sectorul învățământului</li><li>❖ Lipsa atenției acordate finanțării sectorului ordinii și securității publice</li></ul> |

#### Concluzii capitol 7. Administrația publică locală

*Comuna Ibănești beneficiază de avantajele apartenenței la două Asociații de Dezvoltare Intercomunitară active pe teritoriul județului Mureș.*

*Deși din punct de vedere financiar, administrația publică locală a reușit să obțină un rezultat financiar favorabil, excedent bugetar, se observă nivelul scăzut de colectare a taxelor și impozitelor locale percepute persoanelor fizice.*

*Dintre investițiile strategice ce necesită alocări financiare pe viitor se numără: extinderea sistemului de apă și canalizare, investiții pentru stimularea agriculturii și protecției mediului înconjurător.*

*Sistemul de salarizare a personalului din Invățământ pune presiunea cea mai mare asupra bugetului de cheltuieli al comunei Ibănești.*



## PARTEA II – STRATEGIA DE DEZVOLTARE LOCALĂ ȘI PORTOFOLIU DE PROIECTE

### 1. Cadru european, național, regional și județean

Strategia de Dezvoltare Locală a comunei are rolul de a canaliza forțele care acționează la nivel local în vederea îndeplinirii unui obiectiv comun trasat de viziunea acesteia și corelat cu strategiile județene, regionale, naționale și europene. Impactul realizării și implementării unei Strategii de Dezvoltare Locală nu se va limita la efectele directe la nivelul comunității locale, rezultând și numeroase efecte indirecte la nivel județean, regional, național și chiar european.

#### **Contextul european**

În acest context, în elaborarea strategiei comunei Ibănești au fost luate în considerare cele 11 obiective tematice propuse de Strategia Europa 2020. Obiectivele tematice enunțate în cadrul Strategiei Europa 2020 constau în domenii care se doresc a fi dezvoltate și ținte ce se doresc a fi atinse în perioada 2014-2020, după cum urmează:

- ❖ Cercetare și inovare
- ❖ Tehnologiile informației și comunicării (TIC)
- ❖ Competitivitatea întreprinderilor mici și mijlocii (IMM-uri)
- ❖ Trecerea la o economie cu emisii scăzute de carbon
- ❖ Adaptarea la schimbările climatice și prevenirea și gestionării riscului
- ❖ Protecția mediului și utilizarea eficientă a resurselor
- ❖ Promovarea sistemelor de transport durabile și eliminarea blocajelor din cadrul infrastructurilor rețelelor majore
- ❖ Ocupare și facilitarea mobilității forței de muncă
- ❖ Incluziune socială și combaterea sărăciei
- ❖ Educație, dezvoltarea de competențe și învățarea pe tot parcursul vieții
- ❖ Consolidarea capacității instituționale și o administrație publică eficientă.

Încadrarea Strategiei de Dezvoltare Locală a comunei Ibănești în obiectivele tematice enunțate anterior se va realiza prin stabilirea unor obiective strategice care vor urmări necesitățile comunității locale la nivelul infrastructurii de bază, dezvoltării durabile a economiei locale și dezvoltării capacității administrative a administrației publice locale.



### **Contextul național**

Sub auspiciile Strategiei Europa 2020, România și-a asumat să îndeplinească anumite ținte referitoare la ocuparea forței de muncă, inovare, educație, incluziune socială și mediu/energie.

**Tabel 13 - Alinierea țăintelor asumate de România la obiectivele Strategiei Europa 2020**

| <b>Indicator</b>                                                             | <b>Ținte UE</b> | <b>Ținte România</b> |
|------------------------------------------------------------------------------|-----------------|----------------------|
| Rata de ocupare (%)                                                          | 75%             | 70%                  |
| Procent CDI în PIB (%)                                                       | 3%              | 2%                   |
| Reducerea emisiilor de CO <sub>2</sub> , raportat la nivelul anului 1990 (%) | 20%             | 19%                  |
| Utilizarea energiei regenerabile în totalul energiei produse (%)             | 20%             | 24%                  |
| Eficiență energetică – reducerea consumului de energie (în Mtoe)             | 368             | 10                   |
| Reducerea procentului de părăsire timpurie a sistemului de educație (%)      | 10%             | 11,3%                |
| Educație terțiară (%)                                                        | 40%             | 26,7%                |
| Reducerea populației în risc de sărăcie și excluziune socială (nr. persoane) | 20.000.000      | 580.000              |

*Sursa: Acordul de Parteneriat 2014 - 2020*

Strategia de Dezvoltare Locală a comunei Ibănești, prin direcțiile de acțiune și proiectele propuse, va contribui în mod proactiv la atingerea țăintelor asumate de către România prin identificarea, prioritizarea și realizarea acelor proiecte care pot genera cea mai mare valoare adăugată la nivelul comunității locale, fără a neglija efectele de amplificare ce pot rezulta la nivel regional și chiar național.

### **Contextul regional**

În cadrul Strategiei de Dezvoltare Regională a regiunii Centru, pentru perioada de programare 2014-2020, s-au identificat prioritățile de dezvoltare și s-au stabilit obiectivele specifice și domeniile prioritare de intervenție. Strategia de Dezvoltare a Regiunii Centru cuprinde 6 domenii strategice de dezvoltare, fiecare dintre acestea grupând un număr de priorități și măsuri specifice:



- OBIECTIV 1: Dezvoltare urbană, infrastructură tehnică și socială
- OBIECTIV 2: Creșterea competitivității economice, stimularea cercetării și inovării
- OBIECTIV 3: Protecția mediului înconjurător, eficiență energetică, energie regenerabilă
- OBIECTIV 4: Dezvoltarea zonelor rurale, sprijinirea agriculturii și silviculturii
- OBIECTIV 5: Dezvoltarea turismului, sprijinirea activităților culturale și recreative
- OBIECTIV 6: Dezvoltarea resurselor umane, creșterea incluziunii sociale

După cum rezultă inclusiv din obiectivele enunțate în cadrul Strategiei de Dezvoltare Regională se poate remarca consistența și consensul existente în ceea ce privește principalele direcții de dezvoltare urmărite în stabilirea obiectivelor strategice de dezvoltare la nivel european, național și regional. Strategia de Dezvoltare Locală a comunei Ibănești se încadrează în liniile directe trasate de aceste documente strategice, în realizarea ei ținându-se cont de necesitatea implicită a unei dezvoltări armonioase și coordonate la toate nivelurile pentru valorificarea efectelor amplificatoare care vor fi obținute.

### **Context judetean**

În elaborarea Strategiei de Dezvoltare a Județului Mureș s-au avut în vedere prevederile documentelor de dezvoltare teritorială la nivel internațional, național și regional, iar construirea viziunii de dezvoltare a avut la bază analiza detaliată a „Profilului socio-economic al județului Mureș”.

Pe baza acestora au fost definite următoarele scenarii pentru dezvoltarea economică a județului Mureș în următoarea perioadă:

- ❖ *județ al serviciilor medicale și farmaceutice de înaltă calitate*: creare de clustere în domeniul medical și farmaceutic;
- ❖ *județ al comerțului interregional*: folosirea de poziționarea geografică centrală și de avantajele unui nod intermodal de transport rutier și feroviar, la intersecția a două (viitoare) autostrăzi și beneficiind de existența Aeroportului „Transilvania”, cu statut internațional;



- ❖ *județ al industriilor cu valoare adăugată ridicată*: dezvoltarea de platforme industriale pentru încurajarea activității productive;
- ❖ *județ al turismului cultural, balnear, montan și rural*: diversitatea formelor de turism și diversitatea generată de coexistența a 4 națiuni în județul Mureș;
- ❖ *județ al serviciilor regionale de intervenții în situații de urgență*: localizarea bazei operaționale regionale în Tîrgu-Mureș;
- ❖ *județ al produselor agricole competitive*: valorificarea potențialului agricol al județului Mureș.

În oglindă cu această abordare de sus în jos, Strategia de Dezvoltare Locală a comunei Ibănești, județ Mureș, pentru perioada 2014-2020, colectează informațiile de la nivel local, analizează nevoile și vine să răspundă, prin proiecte concrete, la obiectivele și țintele asumate de contextul județean, regional, național și cel european.

Conceptul strategic înglobează toate cele 6 obiective de dezvoltare ale regiunii Centru, punându-se accent pe obiectivul vertical - dezvoltarea economică a zonei, prin extinderea și creșterea calității rețelei de infrastructură, ca suport în vederea dezvoltării zonei rurale din punct de vedere turistic și agricol.

La nivel orizontal, strategia nu pierde din vedere importanța dezvoltării zonei rurale în armonie cu mediul, acordând atenția cuvenită conservării acestuia, precum și dezvoltării capitalului uman și creșterii incluziunii sociale ca puntea de sprijin în vederea susținerii durabile a obiectivelor propuse prin strategie.

## 2. Viziune

Pornind de la punctele tari, punctele slabe, oportunitățile și amenințările identificate în cadrul Analizei socio-economice realizate la nivelul comunității locale, s-a stabilit o viziune strategică la nivelul comunei Ibănești pentru orizontul 2014-2020:

**„Dezvoltarea economică a comunei Ibănești prin modernizarea infrastructurii și valorificarea potențialului turistic al zonei”**

Comuna Ibănești își propune ca până în anul 2020 să devină o comunitate dinamică și competitivă, în care bunăstarea să fie resimțită de către toți locuitorii săi, iar inițiativele antreprenoriale să fie susținute de către administrația publică locală prin oferirea de servicii publice la standarde europene.

Valorificarea potențialului turistic al comunei, a poziției strategice și a diversității culturale, reprezintă cheile dezvoltării durabile a comunității locale ce vor permite comunei Ibănești



să devină o locație turistică cunoscută și atractivă la nivel regional, național și chiar european.

Conceptul de dezvoltare al comunei își propune să înglobeze totalitatea formelor și metodelor de dezvoltare existente la nivelul comunității locale, astfel încât, pe termen lung, să creeze un fundament pentru asigurarea unui echilibru între elementele capitalului natural și creșterea bunăstării.

Principiile de dezvoltare utilizate în realizarea Strategiei de Dezvoltare Locală a comunei Ibănești urmăresc organizarea direcțiilor și proiectelor de dezvoltare propuse în vederea creării unui mecanism dinamic de dezvoltare bazat pe obiective pragmatice, corelate cu realitatea socio-economică specifică la nivelul comunității locale. La stabilirea obiectivelor strategice la nivelul comunei s-a ținut cont de principiile dezvoltării convergente, intercorelate și durabile la nivelul comunității locale:

- ❖ *dezvoltarea convergentă* are în vedere identificarea acelor inițiative care vor conduce la maximizarea performanțelor fără a crea decalaje semnificative în dezvoltarea comunității locale;
- ❖ *intercorelarea* presupune ca la stabilirea obiectivelor strategice să se țină cont de obiectivele și rezultatele urmărite în cadrul strategiilor județene, regionale, naționale și europene, proiectele propuse ținând cont de politicile de guvernare stabilite la nivel județean, regional, național și european;
- ❖ *dezvoltarea durabilă* presupune propunerea unui model de dezvoltare care să asigure un echilibru între componentele sociale, economice și ecologice, urmărind asigurarea resurselor necesare pentru generațiile viitoare.

Obiectivele strategice propuse sunt intercorelate, ceea ce înseamnă că proiectele propuse privind dezvoltarea infrastructurii publice și a capacității administrative vor avea impact asupra dezvoltării economice a comunității locale, urmărindu-se potențarea efectelor pozitive pe care fiecare dintre obiectivele propuse le va avea asupra comunității locale în ansamblu.





### 3. Obiective strategice

Viziunea strategică privind dezvoltarea comunei Ibănești presupune stabilirea unor obiective strategice clare pe baza cărora să fie identificate direcțiile de acțiune și proiectele care să asigure atingerea acestor obiective.

Obiectivele strategice stabilite sunt prezentate în continuare, cu prezentarea principalelor aspecte urmărite în definirea și stabilirea modalității de îndeplinire a acestora.

#### **Obiectivul strategic 1 – Dezvoltarea infrastructurii publice locale**

Crearea/modernizarea infrastructurii publice rutiere și pietonale, a infrastructurii edilitare și a infrastructurii de sănătate și asistență socială reprezintă punctele cheie în dezvoltarea unei infrastructuri de bază care să asigure o creștere a confortului locuirii în comuna Ibănești, precum și o creștere a nivelului de atractivitate al comunei în ochii turiștilor și potențialilor investitori.

Prin atingerea acestui obiectiv se vor asigura premisele necesare dezvoltării economice a comunei prin asigurarea unei infrastructuri publice moderne ceea ce va conduce la creșterea nivelului de trai la nivelul comunității locale.

Dezvoltarea durabilă a comunității locale presupune ca punct de pornire existența unei infrastructuri publice care să asigure furnizarea utilităților publice pentru întreaga comunitate locală.

#### **Obiectivul strategic 2 - Dezvoltarea economică și valorificarea potențialului turistic**

Analiza socio-economică realizată la nivelul comunei Ibănești a relevat o serie de puncte tari și puncte slabe la nivelul comunității locale, principalele puncte cheie identificate fiind legate de valorificarea potențialului turistic și de stimularea dezvoltării economice la nivelul comunei.

Pentru asigurarea atingerii acestui obiectiv au fost formulate o serie de direcții de acțiune care vizează următoarele aspecte:

- ❖ modernizarea infrastructurii de transport turistic și a patrimoniului turistic;
- ❖ valorificarea potențialului turistic, aspect susținut în mod direct și prin proiectele de dezvoltare a infrastructurii turistice cuprinse în obiectivul strategic care vizează dezvoltarea infrastructurii publice locale;
- ❖ eficientizarea activității exploatațiilor agricole, ca motor la dezvoltării agriculturii la nivel local;



- ❖ creșterea valorii adăugate a produselor specifice locale prin promovarea unui brand local și creșterea nivelului de recunoaștere a comunității locale pe plan regional, național și european;
- ❖ valorificarea potențialului local de producere a energiei din resurse regenerabile;
- ❖ dezvoltarea capacității de adaptare a forței de muncă locale la cerințele pieței muncii.

Toate aceste aspecte au fost definite ca direcții de acțiune în vederea atingerii obiectivului strategic de dezvoltare economică și valorificare a potențialului turistic.

### **Obiectivul strategic 3 – Creșterea calității serviciilor publice și dezvoltarea capacității administrative**

Îmbunătățirea procesului administrativ reprezintă o prioritate la nivelul administrației publice locale, iar ca modalități identificate de realizare a acestui deziderat sunt creșterea calității serviciilor publice și dezvoltarea capacității administrative.

Activitatea administrației publice locale poate juca un rol decisiv în îndeplinirea celorlalte două obiective strategice, de calitatea serviciilor publice și capacitatea administrativă depinzând chiar implementarea prezentei Strategii de Dezvoltare Locală.

## **4. Obiective specifice, direcții de acțiune și proiecte**

Stabilirea direcțiilor de acțiune pe baza obiectivelor strategice enunțate reprezintă un prim pas necesar pentru identificarea și definirea inițiativelor ce vor trebui realizate la nivelul comunei pentru atingerea obiectivelor și îndeplinirea viziunii de dezvoltare enunțate.

În continuare sunt detaliate fiecare dintre obiectivele strategice cu prezentarea obiectivelor specifice, direcțiilor de acțiune și a proiectelor propuse pentru asigurarea dezvoltării locale.

1

### **• Dezvoltarea infrastructurii publice locale**

Prioritizarea extinderii și modernizării infrastructurii rurale reprezintă o măsură firească în contextul în care dezvoltarea economică a comunei Ibănești este condiționată în măsură semnificativă de existența unei infrastructuri publice moderne, cu o răspândire uniformă și cu un grad ridicat de acoperire.

Un nivel ridicat de dezvoltare a infrastructurii rurale reprezintă adesea un factor cu o atractivitate ridicată și care influențează semnificativ procesul decizional al oricărui



potențial investitor în zonele rurale. În prezent infrastructura rurală la nivelul comunei este destul de învechită, necesitând lucrări de extindere, amenajare, reabilitare și modernizare.

Conform priorităților europene, pentru facilitarea accesului și tranzitului la nivelul comunei, infrastructura de transport trebuie să beneficieze până în anul 2020, de o rețea modernă, capabilă să preia un trafic în creștere rapidă, și să asigure suportul pentru dezvoltarea economică și socială a zonei. Infrastructura edilitară din comună trebuie supusă unui proces de extindere și modernizare rapidă, proces ce trebuie atent sincronizat cu intensificarea promovării și creșterea traficului turistic zonal în acord cu adevăratul său potențial. Raportat la acest aspect, în elaborarea strategiei de dezvoltare a infrastructurii rurale, trebuie pornit de la premisa conform căreia pentru a putea deveni o zonă atractivă unei categorii vaste de turiști, comuna Ibănești trebuie să aibă capacitatea de a asigura minim condițiile de bază și confort în privința dotării edilitare în toate unitățile de primire turistică.

Potențialul turistic al regiunii poate fi valorificat la justa sa valoare doar prin efortul comun al unei forme asociative dedicate, care să promoveze și să mobilizeze acțiunile în vederea intensificării activităților turistice pe Valea Gurghiului. Ținând cont de faptul că la nivelul comunei Ibănești, natura a creat premisele practicării unor forme de turism variat, rămâne în sarcina comunității locale să fructifice cu adevărat acest atu și să culeagă roadele unei dezvoltări durabile în armonie cu mediul natural.

Extinderea și modernizarea infrastructurii de sănătate și asistență socială vine ca o necesitate firească în contextul în care probleme precum: îmbătrânirea populației, degradarea stării de sănătate a populației rurale, extinderea fenomenului de sărăcie, intensificarea fenomenului de abandon familial, afectează și comuna Ibănești. Extinderea infrastructurii de educație, cultură și sport este imperios necesară pentru a putea insufla comunității rurale interesul pentru o dezvoltare armonioasă pe plan educațional și pentru a menține viu interesul pentru cultura autohtonă.

Ținând cont de cele mai sus expuse, **obiectivele specifice** cu rol suport pentru îndeplinirea obiectivului strategic 1 „Dezvoltarea infrastructurii publice locale” sunt următoarele:

*1.1. Extinderea și modernizarea infrastructurii rutiere*

*1.2. Extinderea și modernizarea infrastructurii edilitare*

*1.3. Extinderea și modernizarea infrastructurii de sănătate, asistență socială, educație, cultură și sport*

Pentru fiecare dintre aceste obiective specifice au fost identificate direcții de acțiune și proiecte care să permită atingerea acestora și care sunt prezentate în continuare:



## OBIECTIV STRATEGIC 1 - Dezvoltarea infrastructurii publice locale

| Obiectiv specific                                                 | Măsură                                                                                           | Proiect                                                                                                                                                                        | Cod    |
|-------------------------------------------------------------------|--------------------------------------------------------------------------------------------------|--------------------------------------------------------------------------------------------------------------------------------------------------------------------------------|--------|
| <b>1.1 - Extinderea și modernizarea infrastructurii rutiere</b>   | <b>1.1.1 -</b><br>Modernizarea și reabilitarea rețelei de drumuri și a infrastructurii pietonale | Modernizare și reabilitare rețea de drumuri de interes local                                                                                                                   | I.1111 |
|                                                                   |                                                                                                  | Actualizare PUG, PUZ și elaborare PUD                                                                                                                                          | I.1112 |
|                                                                   |                                                                                                  | Modernizare marcaje și semnalizare rutieră                                                                                                                                     | I.1113 |
|                                                                   |                                                                                                  | Amenajare alei pietonale și podețe de legătură                                                                                                                                 | I.1114 |
|                                                                   |                                                                                                  | Amenajare parcare - zona Postului local de Poliție                                                                                                                             | I.1115 |
|                                                                   |                                                                                                  | Amenajare parcaje în centrul comunei Ibănești - zona Centrului Zonal SMURD                                                                                                     | I.1116 |
|                                                                   |                                                                                                  | Reabilitare și modernizare rigole de scurgere a apei pluviale                                                                                                                  | I.1117 |
| <b>1.2 - Extinderea și modernizarea infrastructurii edilitare</b> | <b>1.2.1 -</b> Extinderea sistemului de alimentare cu apă și canalizare                          | Sistem de monitorizare și contorizare a apei potabile cu transmitere radio a debitelor                                                                                         | I.1211 |
|                                                                   |                                                                                                  | Extindere și reabilitare rețea de alimentare cu apă și canalizare (Dulcea, Tisieu, Pârâul Mare)                                                                                | I.1212 |
|                                                                   |                                                                                                  | Extindere și reabilitare rețea alimentare cu apă în satul Lăpușna                                                                                                              | I.1213 |
|                                                                   |                                                                                                  | Extindere și reabilitare rețea alimentare cu apă și canalizare și construire stație pompare în Ibănești Pădure                                                                 | I.1214 |
|                                                                   | <b>1.2.2 -</b> Modernizarea sistemului de gestiune a apelor reziduale                            | Construire stație de epurare la Ibănești                                                                                                                                       | I.1221 |
|                                                                   | <b>1.2.3 -</b> Îmbunătățirea infrastructurii de apărare împotriva inundațiilor                   | Înălțare dig de apărare împotriva inundațiilor în Ibănești, porțiunea cuprinsă între nr. administrativ 165 în amonte de râul Gurghiu și afluenți până la nr. administrativ 253 | I.1231 |
|                                                                   |                                                                                                  | Modernizare sistem îndiguire în localitatea Ibănești Pădure – 1.000 m                                                                                                          | I.1232 |
|                                                                   |                                                                                                  | Modernizare sistem îndiguire în localitatea Tisieu – 800 m                                                                                                                     | I.1233 |
|                                                                   |                                                                                                  | Modernizare sistem îndiguire în localitatea Dulcea – 600 m                                                                                                                     | I.1234 |



## OBIECTIV STRATEGIC 1 - Dezvoltarea infrastructurii publice locale

| Obiectiv specific                                                                                                  | Măsură                                                                                        | Proiect                                                                                                                           | Cod     |
|--------------------------------------------------------------------------------------------------------------------|-----------------------------------------------------------------------------------------------|-----------------------------------------------------------------------------------------------------------------------------------|---------|
|                                                                                                                    | <b>1.2.4</b> - Încurajarea instalării unor sisteme omologate de alimentare cu energie termică | Plan de informare a populației cu privire la riscurile utilizării unor sisteme de alimentare cu energie termică neomologate       | I.1241  |
|                                                                                                                    | <b>1.2.5</b> - Amenajarea peisagistică a spațiilor verzi                                      | Amenajare peisagistică în centrului comunei Ibănești - zona Consiliului Local                                                     | I.1251  |
|                                                                                                                    |                                                                                               | Amenajare parc cu locuri de joacă pentru copii în zona centrală a localității Ibănești sat și zona căminului cultural din Isticeu | I.1252  |
|                                                                                                                    |                                                                                               | Amenajare parc cu locuri de joacă pentru copii în zona căminului Cultural din Dulcea                                              | I.1253  |
|                                                                                                                    |                                                                                               | Amenajare spațiu de joacă pentru copii în incinta grădinițelor din Ibănești sat, Ibănești Pădure și Dulcea                        | I.1254  |
| <b>1.3 - Extinderea și modernizarea infrastructurii de sănătate, asistență socială, educație, cultură și sport</b> | <b>1.3.1</b> - Îmbunătățirea infrastructurii de sănătate                                      | Reabilitarea, modernizarea și dotarea dispensarului medical din comuna Ibănești                                                   | I.1311  |
|                                                                                                                    |                                                                                               | Înființare dispensar medical în localitatea Ibănești Pădure                                                                       | I.1312  |
|                                                                                                                    |                                                                                               | Program de informare a populației privind modalitățile de prevenire a îmbolnăvirii și igiena adecvată                             | I.1313  |
|                                                                                                                    | <b>1.3.2</b> - Îmbunătățirea infrastructurii de asistență socială                             | Construire centru asistență socială în comuna Ibănești                                                                            | I.1321  |
|                                                                                                                    |                                                                                               | Centru de zi pentru persoane vârstnice                                                                                            | I.1322  |
|                                                                                                                    |                                                                                               | Amenajare rampe de acces și parcaje destinate persoanelor cu handicap locomotor                                                   | I.1323  |
|                                                                                                                    | <b>1.3.3</b> - Îmbunătățire infrastructură de educație, cultură și sport                      | Îmbogățirea fondului de cărți al Bibliotecii din cadrul Centrului de Informare și Documentare                                     | I.13301 |
|                                                                                                                    |                                                                                               | Reabilitare termică a Școlii din Ibănești Sat                                                                                     | I.13302 |
|                                                                                                                    |                                                                                               | Reabilitare termică și lucrări de consolidare a acoperișului pentru Școala din Dulcea                                             | I.13303 |
|                                                                                                                    |                                                                                               | Reabilitare termică grup sanitar și modernizare Școala Nicolae Petra Petrașcu din Isticeu                                         | I.13304 |



### OBIECTIV STRATEGIC 1 - Dezvoltarea infrastructurii publice locale

| Obiectiv specific | Măsură | Proiect                                                                                    | Cod     |
|-------------------|--------|--------------------------------------------------------------------------------------------|---------|
|                   |        | Înființare grădiniță cu program prelungit în Ibănești Sat                                  | I.13305 |
|                   |        | Înființare after school                                                                    | I.13306 |
|                   |        | Achiziționarea de costume populare pentru ansamblurile folclorice locale                   | I.13307 |
|                   |        | Reabilitarea, modernizarea Căminului Cultural din Ibănești                                 | I.13308 |
|                   |        | Reabilitarea, modernizarea Căminului Cultural din Ibănești Pădure                          | I.13309 |
|                   |        | Reabilitarea, modernizarea Căminului Cultural din Dulcea                                   | I.13310 |
|                   |        | Reabilitarea termică și dotarea cu sistem de încălzire a Sălii de manifestări zona Isticeu | I.13311 |
|                   |        | Construire sală de sport în comuna Ibănești                                                | I.13312 |

2

### • Dezvoltarea economică și valorificarea potențialului turistic

Acest obiectiv strategic este corelat în mod direct cu primul obiectiv enunțat, existând o relație de condiționalitate între dezvoltarea infrastructurii rurale și dezvoltarea economică a zonei în ansamblu.

Comuna Ibănești se confruntă cu o izolare față de circuitul turistic regional, ca urmare a faptului că infrastructura rurală nu este suficient dezvoltată pentru a facilita extinderea acestei ramuri și promovarea patrimoniului natural și material.

Practic, la nivel de comunitate turismul reprezintă o alternativă economică prea puțin exploatată în prezent, însă continuă să fie o alternativă viabilă la activitatea economică preponderentă a locuitorilor din mediul rural - agricultura. Dezvoltarea turismului va antrena totodată dezvoltarea altor domenii economice și sociale (infrastructura de transport, industriile artizanale, industria agroalimentară, diverse servicii) generându-se astfel un efect multiplicator în economia locală. În plus, industria turistică generează un număr semnificativ de locuri de muncă, iar investițiile în acest domeniu au o durată de recuperare relativ scurtă.

La nivel microeconomic, turiștii creează o cerere suplimentară de servicii și bunuri de consum produse local, stimulând astfel spiritul antreprenorial în rândul comunității locale.



Comuna Ibănești este cunoscută ca fiind o inimă a culturii tradițiilor, având potențial în extinderea turismului și industriilor tradiționale creative (prelucrarea lemnului și a pietrei).

Fragmentarea excesivă a producției agricole, producțiile individuale reduse, variabilitatea acestora, costurile ridicate de transport ale produselor agricole locale, alături de lipsa frecventă a certificării produselor, determină scăderea interesului marilor procesatori pentru produsele agricole locale. Lipsa asociațiilor completată de imaturitatea piețelor de produse agricole, limitează accesul micilor producători și îi situează adesea într-o poziție de inferioritate în relațiile comerciale cu marii intermediari de produse agricole sau cu retailerii importanți.

În ciuda acestor aspecte, există și puncte tari ce merită transformate în oportunități pentru comunitatea locală – crearea unui brand alimentar local. Astfel, disponibilitatea și varietatea materiei prime locale, existența unei tradiții în producerea unor alimente după tradiții autohtone sunt puncte tari ce beneficiază de un context favorabil - orientarea unei bune părți a consumatorilor interni și comunitari către produsele autohtone.

Modernizarea activităților agricole prin susținerea investițiilor în domeniu (achiziționare de mașini și echipamente agricole moderne, materialelor biologice de calitate, construcții agricole) și sprijinirea agriculturii „verzi” se constituie ca prioritate majoră a perioadei următoare.

În planul de eficientizare a activităților economice trebuie pus accentul și pe o valorificare superioară a resurselor locale, de exemplu pădurile reprezintă o altă resursă economică importantă, însă prin valorificarea incompletă a masei lemnoase se obțin mai puține venituri decât în majoritatea țărilor europene iar prin exploatarea într-o manieră nesustenabilă se pune în pericol dezvoltarea economică durabilă a zonelor împădurite.

Alături de funcția lor economică, pădurile îndeplinesc o importantă funcție de păstrare a unui mediu curat și sănătos. Interesul economic privind exploatarea forestieră trebuie subordonat interesului major de păstrare a echilibrului ecosistemului Regiunii Centru. Astfel, preocuparea pentru exploatarea rațională a pădurii, ținând cont de capacitatea acestora de regenerare, este de natură să permită dezvoltarea durabilă a regiunii și prezervarea unui mediu curat și sănătos pentru generațiile următoare.

La nivelul Uniunii Europene actualul sistem energetic este puternic dependent de combustibili fosili, caracterul epuizabil în timp al combustibililor fosili, poluarea produsă prin arderea acestora și accentuarea efectului de seră a impus identificarea și altor resurse de energie, regenerabile și inepuizabile.

Pentru România, ținta prevăzută pentru anul 2020 de Directiva 2009/28/CE este de 24% ca pondere a energiei din surse regenerabile în consumul final brut de energie. Pentru a-și îndeplini obiectivul stabilit corespunzător anului 2020, România va trebui să valorifice 63,5% din potențialul total al surselor regenerabile de energie de care dispune.



Comuna Ibănești deține aproximativ 26.000 ha de pădure, iar rețeaua hidrografică locală prezintă în anumite sectoare potențial micro-hidrologic, prin urmare obținerea energiei regenerabile din biomasa constituie o alternativă ce trebuie inclusă ca și direcție de dezvoltare a comunității locale.

Economia locală își poate mări eficiența dacă are la dispoziție forță de muncă specializată domeniilor de activitate, iar eforturile membrilor comunității și partenerilor implicați trebuie să se îndrepte către prioritizarea actului educativ centrat pe capital uman - ca factor strategic al dezvoltării viitoare.

Investiția constantă în individ pe parcursul întregii vieți și instruirea lui la locul de muncă pentru a dobândi capacitatea de a răspunde cerințelor de performanță va permite dezvoltarea și creșterea calității unor resurse umane performante, de înaltă competență, capabile să susțină procesul de creștere durabilă a economiei precum și dezvoltarea socială și culturală.

Ținând cont de cele mai sus expuse, **obiectivele specifice** cu rol suport pentru îndeplinirea obiectivului strategic 2 „Dezvoltarea economică și valorificarea potențialului turistic” sunt următoarele:

*2.1. Extinderea și modernizarea infrastructurii de turism*

*2.2. Valorificarea potențialului turistic și extinderea activităților aferente*

*2.3. Eficientizarea activității exploatațiilor agricole*

*2.4. Creșterea valorii adăugate a produselor specifice locale*

*2.5. Valorificarea potențialului de obținere a energiei regenerabile prin exploatarea rațională a resurselor*

*2.5. Creșterea adaptabilității forței de muncă locale la cerințele pieței muncii*

Pentru fiecare dintre aceste obiective specifice au fost identificate direcții de acțiune și proiecte care să permită atingerea acestora și care sunt prezentate în continuare:

| <b>OBIECTIV STRATEGIC 2 - Dezvoltarea economică și valorificarea potențialului turistic</b> |                                                                 |                                                                                                                                                                                               |            |
|---------------------------------------------------------------------------------------------|-----------------------------------------------------------------|-----------------------------------------------------------------------------------------------------------------------------------------------------------------------------------------------|------------|
| <b>Obiectiv specific</b>                                                                    | <b>Măsură</b>                                                   | <b>Proiect</b>                                                                                                                                                                                | <b>Cod</b> |
| <b>2.1 - Extinderea și modernizarea infrastructurii de turism</b>                           | <b>2.1.1</b><br>Modernizarea infrastructurii transport turistic | Încurajarea modernizării drumului de legătură către Tabăra de tineret Lăpușna                                                                                                                 | E.2111     |
|                                                                                             |                                                                 | Delimitare și semnalizare obiective turistice (Turnul roman Cetățuia Mică, Așezarea neolitică Piatra Orșovei, Așezarea preistorică Pietroasa, Așezarea culturii Coțofeni, Parc Natural Seaca, | E.2112     |





## OBIECTIV STRATEGIC 2 - Dezvoltarea economică și valorificarea potențialului turistic

| Obiectiv specific                                                                                                | Măsură                                                                                                                  | Proiect                                                                                                                 | Cod                                                                                                                 |                                                                                           |
|------------------------------------------------------------------------------------------------------------------|-------------------------------------------------------------------------------------------------------------------------|-------------------------------------------------------------------------------------------------------------------------|---------------------------------------------------------------------------------------------------------------------|-------------------------------------------------------------------------------------------|
|                                                                                                                  |                                                                                                                         | Rezervație Molid de Rezonanță)                                                                                          |                                                                                                                     |                                                                                           |
|                                                                                                                  |                                                                                                                         | Amenajare trasee turistice "Drumul Stânilor"                                                                            | E.2113                                                                                                              |                                                                                           |
|                                                                                                                  |                                                                                                                         | Amenajare și racordare utilități spațiu campare corturi și rulote situat de-a lungul Văii Gurghiului în satul Brădetelu | E.2114                                                                                                              |                                                                                           |
|                                                                                                                  | <b>2.1.2</b><br>Modernizarea patrimoniului turistic                                                                     | -                                                                                                                       | Reabilitare și modernizare Tabără pentru tineret Lăpușna                                                            | E.2121                                                                                    |
|                                                                                                                  |                                                                                                                         |                                                                                                                         | Construire instalație de captare gravitațională și alimentarea cu apă a Taberei pentru tineret Lăpușna              | E.2122                                                                                    |
|                                                                                                                  |                                                                                                                         |                                                                                                                         | Amenajare teren pentru activități sportive și spațiu de joacă pentru copii în cadrul Taberei pentru tineret Lăpușna | E.2123                                                                                    |
|                                                                                                                  |                                                                                                                         |                                                                                                                         | Sprijin pentru amenajarea unei pârtii de schi în Lăpușna                                                            | E.2124                                                                                    |
|                                                                                                                  |                                                                                                                         |                                                                                                                         | Construire spațiu de cazare pentru turiști în incinta satului alegoric                                              | E.2125                                                                                    |
|                                                                                                                  |                                                                                                                         |                                                                                                                         | Construire punct de informare turistică în centrul comunei                                                          | E.2126                                                                                    |
|                                                                                                                  |                                                                                                                         |                                                                                                                         | <b>2.2 - Valorificarea potențialului turistic și extinderea activităților aferente</b>                              | <b>2.2.1</b> - Înființarea unei Asociații de Dezvoltare Intercomunitară a Văii Gurghiului |
|                                                                                                                  | Creare rețea de ospitalitate/coach-surfing prin înfrățirea cu alte comunități rurale din zone turistice din străinătate | E.2212                                                                                                                  |                                                                                                                     |                                                                                           |
|                                                                                                                  | Curse de transport turistic regulat pe ruta Praid-Sovata-Ibănești                                                       | E.2213                                                                                                                  |                                                                                                                     |                                                                                           |
|                                                                                                                  | Încheiere parteneriat cu Centrul de Informare turistică din Reghin în vederea promovării Văii Gurghiului                | E.2214                                                                                                                  |                                                                                                                     |                                                                                           |
| Stimularea înființării unor unități de alimentație publică bazate preponderent pe alimente din brandurile locale | E.2215                                                                                                                  |                                                                                                                         |                                                                                                                     |                                                                                           |
| Reamenajarea traseului Mocăniței de la Lăpușna                                                                   | E.2216                                                                                                                  |                                                                                                                         |                                                                                                                     |                                                                                           |
| <b>2.2.2</b>                                                                                                     | -                                                                                                                       | Amenajare râu Gurghiu în vederea practicării river-rafting-ului                                                         |                                                                                                                     | E.2221                                                                                    |



## OBIECTIV STRATEGIC 2 - Dezvoltarea economică și valorificarea potențialului turistic

| Obiectiv specific                                                                                       | Măsură                                                          | Proiect                                                                                                                                       | Cod                                                                                                                                                              |        |
|---------------------------------------------------------------------------------------------------------|-----------------------------------------------------------------|-----------------------------------------------------------------------------------------------------------------------------------------------|------------------------------------------------------------------------------------------------------------------------------------------------------------------|--------|
|                                                                                                         | activităților turistice                                         | Autorizare, amenajare și marcare trasee moto-cross, off-roading, mountain-bike                                                                | E.2222                                                                                                                                                           |        |
|                                                                                                         |                                                                 | Sprijinirea înființare centru de instruire și închiriere echipament sportiv (biciclete, cart-uri, moto-cross, trekking, river-rafting, etc. ) | E.2223                                                                                                                                                           |        |
|                                                                                                         |                                                                 | Revitalizare activitate Asociația proprietarilor de terenuri "Valea Gurghiului" în vederea promovării turismului cinegetic                    | E.2224                                                                                                                                                           |        |
|                                                                                                         |                                                                 | Crearea Agendei Culturale a comunei                                                                                                           | E.2225                                                                                                                                                           |        |
|                                                                                                         | <b>2.2.3</b> - Promovare și instruire                           |                                                                                                                                               | Program elaborare materiale informative (broșuri, pliante, hărți) distribuite gratuit în centrele de cazare și informare                                         | E.2231 |
|                                                                                                         |                                                                 |                                                                                                                                               | Creare site web de promovare a zonei prin intermediul unor hărți dinamice de prezentare a traseelor turistice și a oportunităților de petrecere a timpului liber | E.2232 |
|                                                                                                         |                                                                 |                                                                                                                                               | Program formare profesională adresat personalului din turism                                                                                                     | E.2233 |
|                                                                                                         |                                                                 |                                                                                                                                               | Program formare profesională ghid turistic                                                                                                                       | E.2234 |
|                                                                                                         | <b>2.3</b> - Eficientizarea activității exploatațiilor agricole | <b>2.3.1</b> - Îmbunătățirea infrastructurii agro-alimentare prin stimularea asocierii producătorilor                                         | Încurajarea procesului de inventariere și intabulare a terenurilor agricole ale populației                                                                       | E.2311 |
|                                                                                                         |                                                                 |                                                                                                                                               | Stimularea comasării terenurilor agricole și practicarea agriculturii pe suprafețe mari                                                                          | E.2312 |
| Stimularea asocierii producătorilor din sectorul zootehnic prin organizarea de evenimente de consiliere |                                                                 |                                                                                                                                               | E.2313                                                                                                                                                           |        |
| Înființare centru de colectare a produselor agricole                                                    |                                                                 |                                                                                                                                               | E.2314                                                                                                                                                           |        |
| <b>2.3.2</b> - Construire brand local și promovare                                                      |                                                                 |                                                                                                                                               | Inventariere și înregistrare brand și rețete tradiționale locale                                                                                                 | E.2321 |
|                                                                                                         |                                                                 |                                                                                                                                               | Înființare asociație regională de promovare a brandurilor de pe Valea Gurghiului                                                                                 | E.2322 |
|                                                                                                         |                                                                 |                                                                                                                                               | Promovare brand Valea Gurghiului                                                                                                                                 | E.2323 |



## OBIECTIV STRATEGIC 2 - Dezvoltarea economică și valorificarea potențialului turistic

| Obiectiv specific                                                                                             | Măsură                                                                                    | Proiect                                                                                                                                                                 | Cod    |
|---------------------------------------------------------------------------------------------------------------|-------------------------------------------------------------------------------------------|-------------------------------------------------------------------------------------------------------------------------------------------------------------------------|--------|
|                                                                                                               | 2.3.3 - Instruire și informare                                                            | Îmbunătățire calitatea șeptel de animale                                                                                                                                | E.2331 |
|                                                                                                               |                                                                                           | Program de formare profesională și perfecționarea practicii agricole (fertilizare sol, selecția exemplarelor bune de reproducție, etc.)                                 | E.2332 |
|                                                                                                               |                                                                                           | Informare cu privire la reglementările în vigoare aferente exploatării raționale a plantelor medicinale, fructelor de pădure și prevenirea degradării ariilor protejate | E.2333 |
| 2.4 - Creșterea valorii adăugate a produselor specifice locale                                                | 2.4.1 - Creșterea valorii adăugate a lemnului și pietrei                                  | Sprijinirea activității de prelucrare tradițională a lemnului și pietrei prin înființarea unei Asociații Meșteșugărești                                                 | E.2411 |
|                                                                                                               | 2.4.2 - Creșterea valorii adăugate a produselor obținute prin culegere din pădurile zonei | Centru de colectare, procesare și ambalare fructe de pădure, ciuperci, trufe și plante medicinale                                                                       | E.2421 |
|                                                                                                               |                                                                                           | Creare brand regional bazat pe rețele tradiționale de producere a gemurilor, dulcețurilor și conservelor                                                                | E.2422 |
|                                                                                                               |                                                                                           | Încurajarea populației să producă dulcețuri, conserve în propria gospodărie                                                                                             | E.2423 |
| 2.5 – Valorificarea potențialului de obținere a energiei regenerabile prin exploatarea rațională a resurselor | 2.5.1 - Producerea energiei regenerabile                                                  | Studiu privind potențialul microhidro al râului Gurghiu pe sectorul comunei Ibănești                                                                                    | E.2511 |
|                                                                                                               | 2.5.2 - Exploatarea rațională a resurselor                                                | Program de împădurire a pădurilor și zonelor degradate                                                                                                                  | E.2521 |
|                                                                                                               |                                                                                           | Extinderea supravegherii arealelor protejate prin echipe de rangeri                                                                                                     | E.2522 |
|                                                                                                               |                                                                                           | Instalare puncte de control la ieșirea de pe drumurile de acces forestier                                                                                               | E.2523 |
| 2.6 - Creșterea adaptabilității forței de muncă locale la cerințele pieței muncii                             | 2.6.1 - Formarea profesională continuă                                                    | Program de formare profesională pentru populația activă în agricultură                                                                                                  | E.2611 |
|                                                                                                               |                                                                                           | Program de formare profesională pentru populația activă în turism                                                                                                       | E.2612 |
|                                                                                                               |                                                                                           | Program de formare profesională pentru populația activă în domeniul serviciilor                                                                                         | E.2613 |
|                                                                                                               |                                                                                           | Program de marketing și promovare a produselor din gospodăria proprie                                                                                                   | E.2614 |
|                                                                                                               |                                                                                           | Înființare centru multifuncțional de formare profesională a adulților                                                                                                   | E.2615 |



3

### • Creșterea calității serviciilor publice și dezvoltarea capacității administrative

Pentru atingerea obiectivelor de dezvoltare ale comunei Ibănești, modul și succesul implementării proiectelor sunt la fel de importante ca planificarea strategică însăși. Astfel, îmbunătățirea procesului administrativ reprezintă o prioritate pentru administrația publică locală, atât prin implicarea și susținerea acestui proces, cât și prin oferirea locuitorilor și potențialilor beneficiari (firme, investitori, etc.) a unei game largi de servicii. Diversificarea, dezvoltarea și creșterea calității serviciilor administrațiilor publice locale, dar și a accesibilității acestora este o condiție esențială în creșterea nivelului de trai a locuitorilor, dar și în implicarea comunității în activitatea de administrare și dezvoltare durabilă la nivel local și regional.

Pentru perioada următoare, administrația publică locală își propune să promoveze standarde ridicate de transparență, integritate și responsabilitate în prestarea serviciilor de interes public. Garantarea respectării acestor valori este dependentă de promovarea unei strategii de dezvoltare a capitalului uman angajat în slujba aparatului administrației publice locale, astfel încât acesta să fie la curent cu domeniul în care activează. În plus, în vederea extinderii investițiilor finanțate din surse europene, instruirea responsabililor locali cu proiectele reprezintă o prioritate în planul de măsuri ce vizează creșterea eficienței implementării unor proiecte de investiții de anvergură.

Constatându-se posibilitatea producerii unor inundații în anumite areale ale comunei Ibănești, sunt necesare următoarele tipuri de investiții privind infrastructura de situații de urgență: consolidarea capacității de management a situațiilor de urgență, programe de modernizare a serviciilor suport de tehnologia informației pentru realizarea înștiințării, avertizării și alarmării în situații de protecție civilă, îmbunătățirea dotării cu mijloace de intervenție în situații de urgență și nu în pregătirii în domeniul situațiilor de urgență a factorilor implicați în gestionarea situațiilor de urgență.

Ținând cont de cele mai sus expuse, **obiectivele specifice** cu rol suport pentru îndeplinirea obiectivului strategic 3 „Creșterea calității serviciilor publice și dezvoltarea capacității administrative” sunt următoarele:

*3.1. Îmbunătățirea capacității de administrare locală*

*3.2. Îmbunătățirea serviciilor pentru situații de urgență*

*3.3. Creșterea capacității de administrare și implementare a proiectelor cu finanțare externă*

*3.4. Creșterea suportului acordat mediului de afaceri local*



Pentru fiecare dintre aceste obiective specifice au fost identificate direcții de acțiune și proiecte care să permită atingerea acestora și care sunt prezentate în continuare:

| <b>OBIECTIV STRATEGIC 3 - Creșterea calității serviciilor publice și dezvoltarea capacității administrative</b> |                                                              |                                                                                                                                 |            |
|-----------------------------------------------------------------------------------------------------------------|--------------------------------------------------------------|---------------------------------------------------------------------------------------------------------------------------------|------------|
| <b>Obiectiv specific</b>                                                                                        | <b>Măsură</b>                                                | <b>Proiect</b>                                                                                                                  | <b>Cod</b> |
| <b>3.1 - Îmbunătățirea capacității de administrare locală</b>                                                   | <b>3.1.1 -</b><br>Creșterea nivelului de dotare tehnică      | Implementare sistem informatic integrat pentru arhivare, management și monitorizare a activității administrației publice locale | E.3111     |
|                                                                                                                 |                                                              | Achiziționare echipamente și infrastructură IT                                                                                  | E.3112     |
|                                                                                                                 |                                                              | Montare panou electronic informativ în fața Primăriei                                                                           | E.3113     |
|                                                                                                                 |                                                              | Dezvoltarea și actualizarea portalului administrației publice-locale                                                            | E.3114     |
|                                                                                                                 | <b>3.1.2 -</b><br>Dezvoltarea capitalului uman               | Instruire personal cu privire la utilizarea sistemului informatic integrat                                                      | E.3121     |
|                                                                                                                 |                                                              | Dezvoltarea competențelor profesionale a angajaților Primăriei Ibănești                                                         | E.3122     |
| <b>3.2 - Îmbunătățirea serviciilor pentru situații de urgență</b>                                               | <b>3.2.1 -</b><br>Creșterea nivelului de dotare              | Achiziționare autospecială pentru stingerea incendiilor și evacuarea apelor                                                     | E.3211     |
|                                                                                                                 |                                                              | Sprijinirea serviciului zonal SMURD                                                                                             | E.3212     |
|                                                                                                                 | <b>3.2.2 -</b><br>Informare și voluntariat                   | Informare populație cu privire la modul de organizare și reacție în situații de urgență                                         | E.3221     |
|                                                                                                                 |                                                              | Sprijinire serviciu de voluntariat prin promovarea spiritului civic în rândul comunității locale                                | E.3222     |
| <b>3.3 - Creșterea capacității de administrare și implementare a proiectelor cu finanțare externă</b>           | <b>3.3.1 -</b><br>Implementare proiecte cu finanțare externă | Înființare structură în aparatul propriu de gestionare a proiectelor cu finanțare externă                                       | E.3311     |
|                                                                                                                 |                                                              | Instruirea personalului responsabil cu gestionarea fondurilor externe                                                           | E.3312     |
| <b>3.4 - Creșterea suportului acordat mediului de afaceri local</b>                                             | <b>3.4.1 -</b><br>Sprijinirea mediului de afaceri local      | Înființare ghișeu unic pentru cetățeni și agenți economici                                                                      | E.3411     |
|                                                                                                                 |                                                              | Înființare Serviciu Public Comunitar Local de Evidența Persoanei                                                                | E.3412     |



## 5. Plan de acțiune

Planul de acțiune propus pentru atingerea obiectivelor presupune împărțirea proiectelor identificate în trei niveluri de prioritate, fiecare dintre proiecte înscriindu-se într-unul dintre aceste niveluri:

- ❖ *proiecte directe* – care contribuie direct și nemijlocit la realizarea obiectivelor strategice;
- ❖ *proiecte 101ontinu* – proiecte a căror implementare/realizare susține atingerea obiectivelor strategice;
- ❖ *proiecte punctuale* – proiecte care presupun dezvoltarea punctuală a comunei.

Împărțirea proiectele în cele trei niveluri de prioritate nu presupune stabilirea vreunei ordini a importanței proiectelor. Dincolo de importanța aparentă a proiectelor cu impact direct asupra atingerii obiectivelor strategice enunțate, nerealizarea sau neîncadrarea în orizontul de timp a proiectelor suport sau a proiectelor punctuale poate conduce la ratarea țintelor propuse de dezvoltare și la ineficiența utilizării unor resurse limitate aflate la dispoziția comunei.

Astfel, planul de acțiune propus indică mai ales raporturile de dependență dintre rezultatele unor acțiuni din domenii diferite, de planificarea acestora (inițierea, realizarea și rezultatele obținute) depinzând succesul implementării strategiei propuse.

| Cod proiect             | Titlul proiectului                                                                              | Descriere                                                                                                                                                                                                                                                                                                                                                                  |
|-------------------------|-------------------------------------------------------------------------------------------------|----------------------------------------------------------------------------------------------------------------------------------------------------------------------------------------------------------------------------------------------------------------------------------------------------------------------------------------------------------------------------|
| <b>Proiecte directe</b> |                                                                                                 |                                                                                                                                                                                                                                                                                                                                                                            |
| I.1111                  | Modernizare și reabilitare rețea de drumuri de interes local                                    | <b>Obiective propuse:</b> sporirea nivelului de accesibilitate în localitate, creșterea traficului rutier și intensificarea tranzitului turistic, standard de viață îmbunătățit pentru locuitorii comunei, atragerea investitorilor, crearea de locuri de muncă în perioada de execuție, eliminarea riscurilor care pot afecta o viață sănătoasă pentru locuitorii comunei |
| I.1212                  | Extindere și reabilitare rețea de alimentare cu apă și canalizare (Dulcea, Tisieu, Pârâul Mare) | <b>Obiective propuse:</b> creșterea confortului locuirii populației prin extinderea accesului la serviciile de utilitate publică – alimentare cu apă și                                                                                                                                                                                                                    |



| Cod proiect | Titlul proiectului                                                                                                | Descriere                                                                                                                                                                                                                                                                                                                                                                                    |
|-------------|-------------------------------------------------------------------------------------------------------------------|----------------------------------------------------------------------------------------------------------------------------------------------------------------------------------------------------------------------------------------------------------------------------------------------------------------------------------------------------------------------------------------------|
|             |                                                                                                                   | canalizare, standard de viață îmbunătățit pentru locuitorii comunei, atragerea investitorilor, crearea de locuri de muncă în perioada de execuție, eliminarea riscurilor care pot afecta o viață sănătoasă pentru locuitorii comunei                                                                                                                                                         |
| I.1213      | Extindere și reabilitare rețea de alimentare cu apă în satul Lăpușna                                              | <b>Obiective propuse:</b> creșterea confortului locuirii populației prin extinderea accesului la serviciile de utilitate publică – alimentare cu apă și canalizare, standard de viață îmbunătățit pentru locuitorii comunei, atragerea investitorilor, crearea de locuri de muncă în perioada de execuție, eliminarea riscurilor care pot afecta o viață sănătoasă pentru locuitorii comunei |
| I.1214      | Extindere și reabilitare rețea de alimentare cu apă și canalizare și construire stație pompare în Ibănești Pădure | <b>Obiective propuse:</b> creșterea confortului locuirii populației prin extinderea accesului la serviciile de utilitate publică – alimentare cu apă și canalizare, standard de viață îmbunătățit pentru locuitorii comunei, atragerea investitorilor, crearea de locuri de muncă în perioada de execuție, eliminarea riscurilor care pot afecta o viață sănătoasă pentru locuitorii comunei |
| E.2121      | Reabilitare și modernizare Tabără pentru tineret Lăpușna                                                          | <b>Obiective propuse:</b> dezvoltarea infrastructurii de cazare turistică, creșterea atractivității zonei prin prisma condițiilor de cazare oferite, relansarea zonei în circuitul taberelor școlare și studentești                                                                                                                                                                          |
| E.2124      | Sprijin pentru amenajarea unei pârtii de schi în Lăpușna                                                          | <b>Obiective propuse:</b> dezvoltarea infrastructurii turistice, diversificarea tipurilor de turism ce pot fi practicate în sezonul de iarnă, creșterea fluxului de turiști                                                                                                                                                                                                                  |



| Cod proiect            | Titlul proiectului                                                           | Descriere                                                                                                                                                                                                                                                                                                                                                                                                                                                                                             |
|------------------------|------------------------------------------------------------------------------|-------------------------------------------------------------------------------------------------------------------------------------------------------------------------------------------------------------------------------------------------------------------------------------------------------------------------------------------------------------------------------------------------------------------------------------------------------------------------------------------------------|
| E.2125                 | Construire spațiu de cazare pentru turiști în incinta satului alegoric       | <b>Obiective propuse:</b> dezvoltarea infrastructurii de primire turistică, promovarea specificului local                                                                                                                                                                                                                                                                                                                                                                                             |
| E.2314                 | Înființare centru de colectare a produselor agricole                         | <b>Obiective propuse:</b> reducerea cantităților de produse vegetale perisate, sporirea veniturilor populației prin practicarea agriculturii, fluidizarea circuitului producător – distribuitor – consumator, dezvoltarea economiei locale prin valorificarea produselor agricole locale                                                                                                                                                                                                              |
| E.2321                 | Inventariere și înregistrare brand și rețete tradiționale locale             | <b>Obiective propuse:</b> crearea unui registru de evidență a rețetelor locale, promovarea brandului local la nivel national și international, stimularea implicării membrilor comunității în conservarea și transmiterea specificului local                                                                                                                                                                                                                                                          |
| E.3411                 | Înființare ghișeu unic pentru cetățeni și agenți economici                   | <b>Obiective propuse:</b> creșterea calității și eficienței serviciilor publice furnizate de administrația publică locală în beneficiul socio-economic al comunității locale                                                                                                                                                                                                                                                                                                                          |
| <b>Proiecte suport</b> |                                                                              |                                                                                                                                                                                                                                                                                                                                                                                                                                                                                                       |
| I.1112                 | Actualizare PUG, PUZ și elaborare PUD                                        | <b>Obiective propuse:</b> actualizarea programului de amenajare a teritoriului și dezvoltare a localității în acord cu intențiile viitoare de dezvoltare, respectând reglementările în vigoare, optimizarea spațiului teritorial-administrativ, reorganizarea și dezvoltarea infrastructurii, delimitarea zonelor protejate, organizarea și dezvoltarea rețelei de echipare edilitară, stabilirea modului de utilizare a terenurilor, valorificarea potențialului cadrului natural, economic și uman. |
| I.1211                 | Sistem de monitorizare și contorizare a apei potabile cu transmitere radio a | <b>Obiective propuse:</b> modernizarea sistemului de alimentare și contorizare a                                                                                                                                                                                                                                                                                                                                                                                                                      |





| Cod proiect | Titlul proiectului                                                                                                                                                             | Descriere                                                                                                                                                                                                                                                                                                                                                       |
|-------------|--------------------------------------------------------------------------------------------------------------------------------------------------------------------------------|-----------------------------------------------------------------------------------------------------------------------------------------------------------------------------------------------------------------------------------------------------------------------------------------------------------------------------------------------------------------|
|             | debitelor                                                                                                                                                                      | apei, scăderea duratei de intervenție în caz de defecțiuni, diminuarea pierderilor din rețeaua de distribuție                                                                                                                                                                                                                                                   |
| I.1221      | Construire stație de epurare la Ibănești                                                                                                                                       | <b>Obiective propuse:</b> îmbunătățirea infrastructurii tehnice de mediu, diminuarea impactului apelor reziduale asupra mediului, menținerea sub control a calității apelor, monitorizarea calității solului și preîntâmpinarea unor deversări accidentale de ape reziduale pe spațiul comunității                                                              |
| I.1231      | Înălțare dig de apărare împotriva inundațiilor în Ibănești, porțiunea cuprinsă între nr. administrativ 165 în amonte de râul Gurghiu și afluenți până la nr. administrativ 253 | <b>Obiective propuse:</b> atenuarea efectelor inundațiilor, diminuare procesului de eroziune                                                                                                                                                                                                                                                                    |
| I.1232      | Modernizare sistem îndiguire în localitatea Ibănești Pădure – 1.000 m                                                                                                          | <b>Obiective propuse:</b> atenuarea efectelor inundațiilor, diminuare procesului de eroziune                                                                                                                                                                                                                                                                    |
| I.1233      | Modernizare sistem îndiguire în localitatea Tisieu – 800 m                                                                                                                     | <b>Obiective propuse:</b> atenuarea efectelor inundațiilor, diminuare procesului de eroziune                                                                                                                                                                                                                                                                    |
| I.1311      | Reabilitarea, modernizarea și dotarea dispensarului medical din comuna Ibănești                                                                                                | <b>Obiective propuse:</b> îmbunătățirea bazei materiale și creșterea calității actului medical                                                                                                                                                                                                                                                                  |
| I.1312      | Înființare dispensar medical în localitatea Ibănești Pădure                                                                                                                    | <b>Obiective propuse:</b> îmbunătățirea bazei materiale și creșterea calității actului medical                                                                                                                                                                                                                                                                  |
| I.1321      | Construire centru asistență socială în comuna Ibănești                                                                                                                         | <b>Obiective propuse:</b> facilitarea accesului la serviciile de asistență socială, promovarea incluziunii sociale în rândul persoanelor vulnerabile                                                                                                                                                                                                            |
| I.1322      | Centru de zi persoane vârstnice                                                                                                                                                | <b>Obiective propuse:</b> înființarea unui centru de zi ce va fi frecventat de un număr de circa 100 persoane vârstnice; oferirea de activități zilnice pentru petrecerea timpului liber, consiliere socială, creșterea gradului de acces al persoanelor vulnerabile la serviciile sociale, menținerea unei vieți sociale active, astfel încât acestea să nu se |



| Cod proiect | Titlul proiectului                                                                        | Descriere                                                                                                                                                                                                                                                                                                                                                                                      |
|-------------|-------------------------------------------------------------------------------------------|------------------------------------------------------------------------------------------------------------------------------------------------------------------------------------------------------------------------------------------------------------------------------------------------------------------------------------------------------------------------------------------------|
|             |                                                                                           | simtă marginalizate.                                                                                                                                                                                                                                                                                                                                                                           |
| I.13302     | Reabilitare termică a Școlii din Ibănești sat                                             | <b>Obiective propuse:</b> eficientizarea sistemului de producere a energiei termice, scăderea costurilor cu încălzirea, sporirea confortului, înlocuirea tâmplăriei, izolarea termică a clădirii, reducerea consumului de fond forestier                                                                                                                                                       |
| I.13303     | Reabilitare termică și lucrări de consolidare a acoperișului pentru Școala din Dulcea     | <b>Obiective propuse:</b> eficientizarea sistemului de producere a energiei termice, scăderea costurilor cu încălzirea, sporirea confortului, înlocuirea tâmplăriei, izolarea termică a clădirii, reducerea consumului de fond forestier, prevenirea degradării școlii ca urmare a infiltrării apei                                                                                            |
| I.13304     | Reabilitare termică grup sanitar și modernizare Școala Nicolae Petra Petrașcu din Isticeu | <b>Obiective propuse:</b> eficientizarea sistemului de producere a energiei termice, scăderea costurilor cu încălzirea, sporirea confortului, înlocuirea tâmplăriei                                                                                                                                                                                                                            |
| I.13305     | Înființare grădiniță cu program prelungit în Ibănești Sat                                 | <b>Obiective propuse:</b> creșterea calității procesului de învățare și facilitarea accesului copiilor la sistemul de învățământ în vederea evitării abandonului, centru nou de învățare pentru preșcolari                                                                                                                                                                                     |
| I.13308     | Reabilitarea, modernizarea Căminului Cultural din Ibănești                                | <b>Obiective propuse:</b> reabilitarea termică și dotarea cu sistem de încălzire a căminelor culturale în vederea îmbunătățirii condițiilor de desfășurare a activităților culturale și recreative în comunitate, desfășurarea în condiții optime și diversificarea manifestațiilor culturale, în vederea valorificării tradițiilor locale, crearea de locuri de muncă în perioada de execuție |
| I.13309     | Reabilitarea, modernizarea Căminului Cultural din Ibănești Pădure                         | <b>Obiective propuse:</b> reabilitarea termică și dotarea cu sistem de încălzire                                                                                                                                                                                                                                                                                                               |



| Cod proiect | Titlul proiectului                                                                                                            | Descriere                                                                                                                                                                                                                                                                                                                                                                                      |
|-------------|-------------------------------------------------------------------------------------------------------------------------------|------------------------------------------------------------------------------------------------------------------------------------------------------------------------------------------------------------------------------------------------------------------------------------------------------------------------------------------------------------------------------------------------|
|             |                                                                                                                               | a căminelor culturale în vederea îmbunătățirii condițiilor de desfășurare a activităților culturale și recreative în comunitate, desfășurarea în condiții optime și diversificarea manifestațiilor culturale, în vederea valorificării tradițiilor locale, crearea de locuri de muncă în perioada de execuție                                                                                  |
| I.13310     | Reabilitarea, modernizarea Căminului Cultural din Dulcea                                                                      | <b>Obiective propuse:</b> reabilitarea termică și dotarea cu sistem de încălzire a căminelor culturale în vederea îmbunătățirii condițiilor de desfășurare a activităților culturale și recreative în comunitate, desfășurarea în condiții optime și diversificarea manifestațiilor culturale, în vederea valorificării tradițiilor locale, crearea de locuri de muncă în perioada de execuție |
| E.2111      | Încurajarea modernizării drumului de legătură către Tabăra de tineret Lăpușna                                                 | <b>Obiective propuse:</b> creșterea accesibilității în cadrul taberei, sporirea atractivității turistice, creșterea confortului de deplasare                                                                                                                                                                                                                                                   |
| E.2114      | Amenajare și racordare utilități spațiu campare corturi și rulote situat de-a lungul Văii Gurghiului în satul Brădețelu       | <b>Obiective propuse:</b> creșterea nivelului de dotare edilitară, îmbunătățirea condițiilor de campare, echipare edilitară necesară asigurării confortului pe timpul campării, sporirea numărului de turiști găzduiți                                                                                                                                                                         |
| E.2122      | Construire instalație de captare gravitațională și alimentarea cu apă a Taberei pentru tineret Lăpușna                        | <b>Obiective propuse:</b> creșterea nivelului de dotare edilitară, asigurarea unei alimentări permanente cu apă potabilă, adecvarea sistemului de alimentare cu apă la capacitatea de cazare a taberei                                                                                                                                                                                         |
| E.2211      | Suport acordat producătorilor locali în vederea participării la târgurile de produse tradiționale naționale și internaționale | <b>Obiective propuse:</b> dezvoltarea mediului de afaceri, atragerea de investitori, promovarea brandului specific zonei, diseminarea informațiilor, promovare durabilă                                                                                                                                                                                                                        |
| E.2213      | Curse de transport turistic regulat pe ruta Praid-Sovata-Ibănești                                                             | <b>Obiective propuse:</b> asigurarea conexiunii cu zona turistică balneo-                                                                                                                                                                                                                                                                                                                      |



| Cod proiect | Titlul proiectului                                                                                                                                               | Descriere                                                                                                                                                                                                                                |
|-------------|------------------------------------------------------------------------------------------------------------------------------------------------------------------|------------------------------------------------------------------------------------------------------------------------------------------------------------------------------------------------------------------------------------------|
|             |                                                                                                                                                                  | climaterică Praid-Sovata în vederea atragerii turiștilor                                                                                                                                                                                 |
| E.2221      | Amenajare râu Gurghiu în vederea practicării river-rafting-ului                                                                                                  | <b>Obiective propuse:</b> diversificarea serviciilor turistice și a posibilităților de petrecere a timpului liber, dezvoltarea turismului, creșterea atractivității pentru practicarea de sporturi                                       |
| E.2222      | Autorizare, amenajare și marcare trasee moto-cross, off-roading, mountain-bike                                                                                   | <b>Obiective propuse:</b> diversificarea serviciilor turistice și a posibilităților de petrecere a timpului liber, dezvoltarea turismului, creșterea atractivității pentru practicarea de sporturi                                       |
| E.2223      | Sprrijinirea înființare centru de instruire și închiriere echipament sportiv (biciclete, cart-uri, moto-cross, trekking, river-rafting, etc. )                   | <b>Obiective propuse:</b> diversificarea serviciilor turistice și a posibilităților de petrecere a timpului liber, dezvoltarea turismului, creșterea atractivității pentru practicarea de sporturi                                       |
| E.2232      | Creare site web de promovare a zonei prin intermediul unor hărți dinamice de prezentare a traseelor turistice și a oportunităților de petrecere a timpului liber | <b>Obiective propuse:</b> creșterea vizibilității zonei, introducerea în circuitul 107ontinua107, promovarea principalelor obiective turistice și prezentarea detaliată a posibilităților de petrecere a timpului liber                  |
| E.2233      | Program formare profesională adresat personalului din turism                                                                                                     | <b>Obiective propuse:</b> îmbunătățirea calității serviciilor prestate, creșterea gradului de satisfacție a clientului, formare profesională 107ontinua pe parcursul vieții, o valorificare mai eficientă a potențialului zonei          |
| E.2311      | Încurajarea procesului de inventariere și intabulare a terenurilor agricole ale populației                                                                       | <b>Obiective propuse:</b> facilitarea schimbului de terenuri, facilitarea asocierii producătorilor, facilitarea comasării terenurilor pentru practicarea culturilor pe suprafețe extinse, îmbunătățirea evidenței fondului funciar zonal |
| E.2312      | Stimularea comasării terenurilor agricole și practicarea agriculturii pe suprafețe mari                                                                          | <b>Obiective propuse:</b> eficientizarea activității exploatațiilor agricole, practicarea unei 107ontinua107107 intensive, creșterea profitabilității sectorului agricol                                                                 |
| E.2322      | Înființare asociație regională de promovare a brandurilor de pe Valea                                                                                            | <b>Obiective propuse:</b> promovarea brandului Valea Gurghiuului, introducerea                                                                                                                                                           |



| Cod proiect | Titlul proiectului                                                                                                                      | Descriere                                                                                                                                                                                                                                                                                                           |
|-------------|-----------------------------------------------------------------------------------------------------------------------------------------|---------------------------------------------------------------------------------------------------------------------------------------------------------------------------------------------------------------------------------------------------------------------------------------------------------------------|
|             | Gurghiului                                                                                                                              | zonei în circuitul 108ontinua108 regional, valorificarea la nivelul adecvat al potențialului 108ontinua108, dezvoltarea unor produse și servicii turistice complexe, integrate                                                                                                                                      |
| E.2332      | Program de formare profesională și perfecționarea practicii agricole (fertilizare sol, selecția exemplarelor bune de reproducție, etc.) | <b>Obiective propuse:</b> eficientizarea practicii agricole, îmbunătățirea recoltelor, formare profesională 108ontinua de-a lungul vieții                                                                                                                                                                           |
| E.2421      | Centru de colectare, procesare și ambalare fructe de pădure, ciuperci, trufe și plante medicinale                                       | <b>Obiective propuse:</b> reducerea cantităților de produse vegetale perisate, sporirea veniturilor populației prin practicarea agriculturii, fluidizarea circuitului producător – distribuitor – consumator, dezvoltarea economiei locale prin valorificarea produselor culese din păduri                          |
| E.2422      | Creare brand regional bazat pe rețele tradiționale de producere a gemurilor, dulcețurilor și conservelor                                | <b>Obiective propuse:</b> conservarea tradițiilor culinare locale, promovarea rețetelor autohtone, creșterea valorii adăugate a produselor culese din păduri                                                                                                                                                        |
| E.2615      | Înființare centru multifuncțional de formare profesională a adulților                                                                   | <b>Obiective propuse:</b> formare profesională continua de-a lungul vieții, adaptarea forței de muncă la cerințele pieței, creșterea nivelului de acces a adulților la educație                                                                                                                                     |
| E.3111      | Implementare sistem informatic integrat pentru arhivare, management și monitorizare a activității administrației publice locale         | <b>Obiective propuse:</b> introducerea sistemului informatic de management, realizarea procedurilor de lucru, elaborarea CAF (Cadrul Comun de Autoevaluare a Instituțiilor Publice), eficientizarea activității, reducerea timpilor de lucru, creșterea acurateții datelor, eficientizarea procesului de management |
| E.3112      | Achiziționare echipamente și infrastructură IT                                                                                          | <b>Obiective propuse:</b> îmbunătățirea nivelului de dotare tehnică, achiziționarea de echipamente IT pentru școli și Primăria Ibănești                                                                                                                                                                             |
| E.3211      | Achiziționare autospecială pentru stingerea incendiilor și evacuarea apelor                                                             | <b>Obiective propuse:</b> asigurarea unei autospeciale de intervenție în caz de urgență, atât pentru inundații, cât și                                                                                                                                                                                              |



| Cod proiect               | Titlul proiectului                                                                                       | Descriere                                                                                                                                                                                                                 |
|---------------------------|----------------------------------------------------------------------------------------------------------|---------------------------------------------------------------------------------------------------------------------------------------------------------------------------------------------------------------------------|
|                           |                                                                                                          | pentru incendii                                                                                                                                                                                                           |
| E.3311                    | Înființare structură în aparatul propriu de gestionare a proiectelor cu finanțare externă                | <b>Obiective propuse:</b> creșterea capacității de administrare a fondurilor externe, îmbunătățirea modului de utilizare și gestionare a fondurilor, creșterea numărului de proiecte atrase și implementate în comunitate |
| <b>Proiecte punctuale</b> |                                                                                                          |                                                                                                                                                                                                                           |
| I.1113                    | Modernizare marcaje și semnalizare rutieră                                                               | <b>Obiective propuse:</b> reducerea incidentelor rutiere, îmbunătățirea infrastructurii de transport, creșterea siguranței transportului și pietonilor                                                                    |
| I.1114                    | Amenajare alei pietonale și podețe de legătură                                                           | <b>Obiective propuse:</b> reducerea incidentelor rutiere, îmbunătățirea infrastructurii de transport, creșterea siguranței transportului și pietonilor                                                                    |
| I.1115                    | Amenajare parcare – zona Postului local de Poliție                                                       | <b>Obiective propuse:</b> îmbunătățirea infrastructurii de transport, creșterea siguranței transportului și pietonilor                                                                                                    |
| I.1116                    | Amenajare parcaje în centrul comunei Ibănești – zona Centrului Zonal SMURD                               | <b>Obiective propuse:</b> îmbunătățirea infrastructurii de transport, creșterea siguranței transportului și pietonilor                                                                                                    |
| I.1117                    | Reabilitare și modernizare rigole de scurgere a apei pluviale                                            | <b>Obiective propuse:</b> îmbunătățirea infrastructurii de transport a apei pluviale, măsuri de siguranță împotriva inundațiilor                                                                                          |
| E.2214                    | Încheiere parteneriat cu Centrul de Informare turistică din Reghin în vederea promovării Văii Gurghiului | <b>Obiective propuse:</b> creșterea vizibilității zonei turistice, atragerea unui flux superior de turiști, promovarea principalelor obiective din patrimoniu material și imaterial                                       |
| E.2216                    | Reamenajarea traseului Mocăniței de la Lăpușna                                                           | <b>Obiective propuse:</b> reînvierea tradițiilor străvechi, atragerea turiștilor străini și promovarea acestei forme de turism pe cale de dispariție în Europa                                                            |
| I.1234                    | Modernizare sistem îndiguire în localitatea Dulcea – 600 m                                               | <b>Obiective propuse:</b> îmbunătățirea infrastructurii de transport a apei pluviale, măsuri de siguranță împotriva inundațiilor, evitarea deversărilor și inundării gospodăriilor                                        |
| I.1241                    | Plan de informare a populației cu privire la riscurile utilizării unor sisteme de alimentare cu energie  | <b>Obiective propuse:</b> conștientizarea în rândul populației a riscurilor utilizării unor sisteme neomologate, prezentarea                                                                                              |



| Cod proiect | Titlul proiectului                                                                                                                | Descriere                                                                                                                                                                                                                                |
|-------------|-----------------------------------------------------------------------------------------------------------------------------------|------------------------------------------------------------------------------------------------------------------------------------------------------------------------------------------------------------------------------------------|
|             | termică neomologate                                                                                                               | avantajelor instalării unor sisteme de alimentare cu energie termică sigure                                                                                                                                                              |
| I.1251      | Amenajare peisagistică în centrului comunei Ibănești – zona Consiliului Local                                                     | <b>Obiective propuse:</b> îmbunătățirea confortului vieții și spațiului de locuit                                                                                                                                                        |
| I.1252      | Amenajare parc cu locuri de joacă pentru copii în zona centrală a localității Ibănești sat și zona căminului cultural din Isticeu | <b>Obiective propuse:</b> îmbunătățirea confortului vieții și spațiului de locuit, îmbunătățirea infrastructurii de recreere și petrecere a timpului liber                                                                               |
| I.1253      | Amenajare parc cu locuri de joacă pentru copii în zona căminului Cultural din Dulcea                                              | <b>Obiective propuse:</b> îmbunătățirea confortului vieții și spațiului de locuit, îmbunătățirea infrastructurii de recreere și petrecere a timpului liber                                                                               |
| I.1254      | Amenajare spațiu de joacă pentru copii în incinta grădinițelor din Ibănești sat, Ibănești Pădure și Dulcea                        | <b>Obiective propuse:</b> îmbunătățirea confortului vieții și spațiului de locuit, îmbunătățirea infrastructurii de recreere și petrecere a timpului liber                                                                               |
| I.1313      | Program de informare a populației privind modalitățile de prevenire a îmbolnăvirii și igiena adecvată                             | <b>Obiective propuse:</b> îmbunătățirea stării de sănătate a populației                                                                                                                                                                  |
| I.1323      | Amenajare rampe de acces și parcaje destinate persoanelor cu handicap locomotor                                                   | <b>Obiective propuse:</b> facilitarea accesului la persoanelor cu handicap, promovarea incluziunii sociale în rândul persoanelor vulnerabile                                                                                             |
| I.13301     | Îmbogățirea fondului de cărți al Bibliotecii din cadrul Centrului de Informare și documentare                                     | <b>Obiective propuse:</b> promovarea culturii în rândul comunității locale                                                                                                                                                               |
| I.13306     | Înființare after school                                                                                                           | <b>Obiective propuse:</b> creșterea calității procesului de învățare și facilitarea accesului copiilor la sistemul de învățământ în vederea evitării abandonului școlar în clasele primare, centru nou de învățare pentru școlari        |
| I.13307     | Achiziționarea de costume populare pentru ansamblurile folclorice locale                                                          | <b>Obiective propuse:</b> promovarea culturii și specificului local                                                                                                                                                                      |
| I.13311     | Reabilitarea termică și dotarea cu sistem de încălzire a Sălii de manifestări zona Isticeu                                        | <b>Obiective propuse:</b> eficientizarea sistemului de producere a energiei termice, scăderea costurilor cu încălzirea, sporirea confortului, înlocuirea tâmplăriei, izolarea termică a clădirii, reducerea consumului de fond forestier |
| I.13312     | Construire sală de sport în comuna Ibănești                                                                                       | <b>Obiective propuse:</b> eliminarea riscurilor care pot afecta un stil de viață                                                                                                                                                         |



| Cod proiect | Titlul proiectului                                                                                                                                                                                                           | Descriere                                                                                                                                                                                    |
|-------------|------------------------------------------------------------------------------------------------------------------------------------------------------------------------------------------------------------------------------|----------------------------------------------------------------------------------------------------------------------------------------------------------------------------------------------|
|             |                                                                                                                                                                                                                              | sănătos pentru tinerii comunei, crearea de locuri de muncă în perioada de execuție, sală de sport cu o capacitate de 150 locuri                                                              |
| E.2112      | Delimitare și semnalizare obiective turistice (Turnul roman Cetățuia Mică, Așezarea neolitică Piatra Orșovei, Așezarea preistorică Pietroasa, Așezarea culturii Coțofeni, Parc Natural Seaca, Rezervație Molid de Rezonanță) | <b>Obiective propuse:</b> creșterea vizibilității obiectivelor turistice, facilitarea accesului în zonă, sporirea numărului de turiști                                                       |
| E.2113      | Amenajare trasee turistice "Drumul Stânilor"                                                                                                                                                                                 | <b>Obiective propuse:</b> creșterea vizibilității obiectivelor turistice, facilitarea accesului în zonă, sporirea numărului de turiști                                                       |
| E.2123      | Amenajare teren pentru activități sportive și spațiu de joacă pentru copii în cadrul Taberei pentru tineret Lăpușna                                                                                                          | <b>Obiective propuse:</b> îmbunătățirea infrastructurii sportive, încurajarea practicării sporturilor pentru o viață sănătoasă, diversificarea posibilităților de petrecere a timpului liber |
| E.2126      | Construire punct de informare turistică în centrul comunei                                                                                                                                                                   | <b>Obiective propuse:</b> creșterea vizibilității obiectivelor turistice, facilitarea accesului în zonă, sporirea numărului de turiști, promovarea turistică a zonei                         |
| E.2212      | Creare rețea de ospitalitate/coach-surfing prin înfrățirea cu alte comunități rurale din zone turistice din străinătate                                                                                                      | <b>Obiective propuse:</b> îmbunătățirea ofertei turistice prin schimburi de experiență, atragerea turiștilor din afara României                                                              |
| E.2215      | Stimularea înființării unor unități de alimentație publică bazate preponderent pe alimente din brandurile locale                                                                                                             | <b>Obiective propuse:</b> stimularea consumului de produse alimentare locale, promovarea brandului alimentar local, îmbunătățirea serviciilor de primire turistică                           |
| E.2224      | Revitalizare activitate Asociația proprietarilor de terenuri "Valea Gurghiului" în vederea promovării turismului cinegetic                                                                                                   | <b>Obiective propuse:</b> promovarea turismului cinegetic, exploatarea rațională și legală a fondului cinegetic                                                                              |
| E.2225      | Crearea Agendei Culturale a comunei                                                                                                                                                                                          | <b>Obiective propuse:</b> promovarea principalelor evenimente culturale locale, târguri, festivaluri, întruniri                                                                              |
| E.2231      | Program elaborare materiale informative (broșuri, pliante, hărți)                                                                                                                                                            | <b>Obiective propuse:</b> promovarea obiectivelor turistice ale zonei                                                                                                                        |





| Cod proiect | Titlul proiectului                                                                                                                                                      | Descriere                                                                                                                                                                                                                                                      |
|-------------|-------------------------------------------------------------------------------------------------------------------------------------------------------------------------|----------------------------------------------------------------------------------------------------------------------------------------------------------------------------------------------------------------------------------------------------------------|
|             | distribuite gratuit în centrele de cazare și informare                                                                                                                  |                                                                                                                                                                                                                                                                |
| E.2234      | Program formare profesională ghid turistic                                                                                                                              | <b>Obiective propuse:</b> îmbunătățirea serviciilor turistice oferite, creșterea gradului de satisfacție a clienților, formare profesională continuă pe timpul vieții                                                                                          |
| E.2313      | Stimularea asocierii producătorilor din sectorul zootehnic prin organizarea de evenimente de consiliere                                                                 | <b>Obiective propuse:</b> intermedierea organizării unor întâlniri cu producătorii, distribuitorii din sectorul zootehnic, punerea la dispoziție a spațiilor de întâlnire, informarea populației cu privire la oportunitățile oferite, prezentarea avantajelor |
| E.2323      | Promovare brand Valea Gurghiului                                                                                                                                        | <b>Obiective propuse:</b> stimularea consumului de produse alimentare locale, promovarea brandului alimentar local, conservarea tradițiilor culinare locale                                                                                                    |
| E.2331      | Îmbunătățire calitatea șeptel de animale                                                                                                                                | <b>Obiective propuse:</b> eficientizarea activității zootehnice                                                                                                                                                                                                |
| E.2333      | Informare cu privire la reglementările în vigoare aferente exploatarea rațională a plantelor medicinale, fructelor de pădure și prevenirea degradării ariilor protejate | <b>Obiective propuse:</b> exploatarea rațională a resurselor, respectând prevederile legale în vigoare                                                                                                                                                         |
| E.2411      | Srijinirea activității de prelucrare tradițională a lemnului și pietrei prin înființarea unei Asociații Meșteșugărești                                                  | <b>Obiective propuse:</b> conservarea și transmiterea tradițiilor locale, creșterea valorii adăugate a produselor finite                                                                                                                                       |
| E.2423      | Încurajarea populației să producă dulcețuri, conserve în propria gospodărie                                                                                             | <b>Obiective propuse:</b> conservarea tradițiilor culinare locale, promovarea rețetelor autohtone, creșterea valorii adăugate a produselor culese din păduri, încurajarea spiritului antreprenorial                                                            |
| E.2511      | Studiu privind potențialul microhidro al râului Gurghiu pe sectorul comunei Ibănești                                                                                    | <b>Obiective propuse:</b> obținerea de energie regenerabilă                                                                                                                                                                                                    |
| E.2521      | Program de împădurire a pădurilor și zonelor degradate                                                                                                                  | <b>Obiective propuse:</b> exploatarea durabilă a pădurilor                                                                                                                                                                                                     |
| E.2522      | Extinderea supravegherii arealelor protejate prin echipe de rangeri                                                                                                     | <b>Obiective propuse:</b> protecția mediului înconjurător și evitarea exploatarea ilegale a fondului forestier                                                                                                                                                 |



| Cod proiect | Titlul proiectului                                                              | Descriere                                                                                                                                                                                                                               |
|-------------|---------------------------------------------------------------------------------|-----------------------------------------------------------------------------------------------------------------------------------------------------------------------------------------------------------------------------------------|
| E.2523      | Instalare puncte de control la ieșirea de pe drumurile de acces forestier       | <b>Obiective propuse:</b> protecția mediului înconjurător și evitarea exploatării ilegale a fondului forestier                                                                                                                          |
| E.2611      | Program de formare profesională pentru populația activă în agricultură          | <b>Obiective propuse:</b> îmbunătățirea practicii agricole, creșterea eficienței activității, formare profesională 113ontinua pe timpul vieții                                                                                          |
| E.2612      | Program de formare profesională pentru populația activă în turism               | <b>Obiective propuse:</b> îmbunătățirea serviciilor oferite, creșterea gradului de satisfacție a clienților, formare profesională 113ontinua pe timpul vieții                                                                           |
| E.2613      | Program de formare profesională pentru populația activă în domeniul serviciilor | <b>Obiective propuse:</b> îmbunătățirea serviciilor oferite, creșterea gradului de satisfacție a clienților, formare profesională 113ontinua pe timpul vieții                                                                           |
| E.2614      | Program de marketing și promovare a produselor din gospodăria proprie           | <b>Obiective propuse:</b> promovarea brandurilor locale, stimularea spiritului antreprenorial, sporirea veniturilor populației, creșterea valorii adăugate a produselor                                                                 |
| E.3113      | Montare panou electronic informativ în fața Primăriei                           | <b>Obiective propuse:</b> creșterea nivelului de transparență în procesul 113ontinua113l, sporirea accesului la informații                                                                                                              |
| E.3114      | Dezvoltarea și actualizarea portalului administrației publice-locale            | <b>Obiective propuse:</b> creșterea nivelului de transparență în procesul 113ontinua113l, sporirea accesului la informații                                                                                                              |
| E.3121      | Instruire personal cu privire la utilizarea sistemului informatic integrat      | <b>Obiective propuse:</b> formare profesională 113ontinua și eficientizarea activității administrației publice-locale                                                                                                                   |
| E.3122      | Dezvoltarea competențelor profesionale a angajaților Primăriei Ibănești         | <b>Obiective propuse:</b> creșterea calității și eficienței serviciilor publice furnizate de administrația publică locală în beneficiul socio-economic al comunității locale, dezvoltarea și certificarea unor cunoștințe și competențe |
| E.3212      | Sprijinirea serviciului zonal SMURD                                             | <b>Obiective propuse:</b> sprijinirea inițiativelor centrului zonal SMURD, creșterea nivelului de dotare cu echipamente obținute prin donații                                                                                           |
| E.3221      | Informare populație cu privire la modul de organizare și reacție în             | <b>Obiective propuse:</b> diminuarea efectului distructiv al inundațiilor,                                                                                                                                                              |



| Cod proiect | Titlul proiectului                                                                               | Descriere                                                                                                                                                                                                   |
|-------------|--------------------------------------------------------------------------------------------------|-------------------------------------------------------------------------------------------------------------------------------------------------------------------------------------------------------------|
|             | situații de urgență                                                                              | evitarea producerii de pierderi de vieți omenești, evitarea producerii unei stări de panică                                                                                                                 |
| E.3222      | Sprijinire serviciu de voluntariat prin promovarea spiritului civic în rândul comunității locale | <b>Obiective propuse:</b> conștientizarea în rândul comunității a importanței implicării în viața comunității locale                                                                                        |
| E.3312      | Instruirea personalului responsabil cu gestionarea fondurilor externe                            | <b>Obiective propuse:</b> formare profesională continuă, eficientizarea activității administrației publice-locale, îmbunătățirea administrării fondurilor externe                                           |
| E.3412      | Înființare Serviciu Public Comunitar Local de Evidența Persoanei                                 | <b>Obiective propuse:</b> diversificarea serviciilor publice oferite cetățenilor, eficientizarea sistemului de evidență a persoanei, facilitarea accesului populației la serviciile de evidență a persoanei |

## 6. Implementarea, monitorizarea și evaluarea strategiei de dezvoltare locală

Strategia de Dezvoltare Locală a comunei Ibănești pentru perioada 2014-2020, reprezintă un document legal de lucru al Consiliului Local Ibănești, având caracter normativ și prospectiv și este supus unui proces continuu de reevaluare și optimizare a opțiunilor de dezvoltare în vederea adecvării evoluției realităților economice și sociale.

Succesul unei strategii depinde în mod direct de capacitatea de implementare a ei de către comunitatea locală. Condițiile pentru implementarea cu succes a unui plan strategic ar fi următoarele:

- ❖ Transformarea planului strategic în planuri operaționale anuale care sunt revizuite și modificate cu regularitate;
- ❖ Acordarea unei atenții deosebite participării la procesul de planificare strategică a fiecărui membru al organizației;
- ❖ Realizarea unei liste de responsabilități pentru fiecare persoană;
- ❖ Numirea unei persoane responsabile pentru implementarea planului strategic, care va supraveghea procesul de implementare.



### **Implementarea Strategiei de Dezvoltare Locală**

Implementarea constă în punerea în practică a planului de acțiuni stabilit în cadrul strategiei de dezvoltare locală, prin respectarea principiilor care au stat la baza fundamentării acesteia pentru a garanta atingerea obiectivelor țintite în scopul ameliorării gradului de dezvoltare a comunității locale. Responsabilitatea coordonării implementării strategiei revine Primarului și Consiliului Local.

Implementarea strategiei se poate realiza prin mai multe procedee:

- ❖ *Implementare prin intermediul instituțiilor existente* - avantajul acestui procedeu este dat de faptul că se elimină necesitatea constituirii unei structuri paralele pentru implementare, însă există și o serie de dezavantaje: de multe ori apar dificultăți în îndeplinirea sarcinilor de implementare pe lângă sarcinile specifice ale instituției, disfuncționalitățile se accentuează când specificul domeniului curent de activitate al instituției diferă de activitatea de implementare.
- ❖ *Implementarea prin înființarea unei Agenții de implementare a strategiei* - această metodă presupune constituirea unui organism cu identitate juridică și cu autonomie organizațională, ce are ca obiect principal de activitate asigurarea managementului implementării strategiei de dezvoltare locală.

Avantajul acestei alegeri constă în faptul că se poate realiza o supervizare mai atentă în etapa de implementare întrucât personalul este special dedicat și instruit în acest scop.

Dezavantajul este generat de costurile suplimentare pentru constituirea agenției, atât costuri de înființare, organizare cât și costuri de funcționare.

- ❖ *Implementarea prin Unități de implementare a proiectelor* - acest model este specific Uniunii Europene și constă în formarea unui departament specializat în cadrul administrației publice și are ca dezavantaj principal faptul că se creează o structură paralelă.
- ❖ *Implementarea prin Consorțiu Comunitar* - această metodă reprezintă o structură comunitară participativă prin reprezentarea tuturor factorilor interesați în procesul dezvoltării la nivel local împreună cu partenerii externi. Consorțiul poate dobândi identitate juridică și se transformă într-o agenție sau poate funcționa ca un comitet de conducere a structurilor enunțate anterior.

Procesul de implementare trebuie să se desfășoare conform graficului indicat în planul de acțiune, prin respectarea termenelor de realizare a activităților, prin respectarea ordinii indicate/prestabilite a acestora și prin respectarea indicațiilor menționate în planul de acțiune.



Pe parcursul implementării strategiei de dezvoltare locală actorii implicați în această etapă se vor confrunta cu o serie de probleme/disfuncționalități care vor solicita o soluționare imediată pentru a decongestiona circuitul activităților specifice implementării.

### **Monitorizarea Strategiei de Dezvoltare Locală**

Monitorizarea este procesul de colectare periodică și analiză a informației cu scopul de fundamenta procesul de luare a deciziei de către cei abilitați, asigurând transparența în luarea deciziei și furnizând o bază pentru viitoarele acțiuni de evaluare.

Rolul monitorizării:

- ❖ Permite supravegherea implementării strategiei oferind posibilitatea revizuirii periodice a planificării strategice
- ❖ Actualizarea și corectarea termenilor avuți în vedere la momentul planificării
- ❖ Anticipează eventualele probleme prin efectuarea de corecții și ajustări

### **Evaluarea Strategiei de Dezvoltare Locală**

Evaluarea este aprecierea activităților sau a rezultatelor implementării Strategiei, utilizând informațiile obținute pe parcursul monitorizării. Evaluarea face o analiză a modului de implementare a Strategiei și eficienței acesteia. În general, evaluarea poate fi realizată de către aceeași echipă care realizează și activitatea de monitorizare a strategiei.

Tipurile de evaluare sunt:

- ❖ *Evaluarea continuă* (auto-evaluarea) pentru identificarea la timp a posibilelor riscuri
- ❖ *Evaluarea intermediară* – la interval de șase luni, pentru a introduce schimbările necesare și acțiuni corective atunci când este necesar. Evaluarea este un proces prin care pe baza feed-back-ului primit pe parcurs determină îmbunătățirea continuă a formei și conținutului.
- ❖ *Evaluarea finală* – cu participarea tuturor factorilor interesați în strategie, pentru a urmări măsura în care au fost realizate obiectivele
- ❖ *Evaluarea ex-post* – o activitate menită să identifice efectele pe termen lung și sustenabilitatea efectelor pozitive

Planificarea integrată este o soluție modernă pentru dezvoltarea inițiativelor și acțiunilor instituționale, administrative și socio-economice, care duc la optimizarea folosirii resurselor, în scopul administrării schimbării și maximizării impactului pozitiv al schimbării, conform strategiei stabilite. Planificarea integrată va ajuta autoritățile locale să deruleze proiecte care au impact multiplu, coerență inter-sectorială și sunt justificate pentru finanțarea și sprijinul oferit de fondurile județene, guvernamentale sau europene.



## 7. Portofoliu de proiecte - Fișe de proiect

### Fișa de proiect nr. 1

| <b>DOMENIU – AMENAJARE ȘI ECHIPARE TERITORIU</b>                                                                                                                                                                                                                                                                                                                                                        |                                                                                                                                                                                                                                                                                                                                                                                                                                                                                                                                                                                                                                                                                                                                                                                                      |
|---------------------------------------------------------------------------------------------------------------------------------------------------------------------------------------------------------------------------------------------------------------------------------------------------------------------------------------------------------------------------------------------------------|------------------------------------------------------------------------------------------------------------------------------------------------------------------------------------------------------------------------------------------------------------------------------------------------------------------------------------------------------------------------------------------------------------------------------------------------------------------------------------------------------------------------------------------------------------------------------------------------------------------------------------------------------------------------------------------------------------------------------------------------------------------------------------------------------|
| <b>Titlul proiectului: EXTINDERE ȘI REABILITARE REȚEA DE ALIMENTARE CU APĂ ȘI CANALIZARE ÎN COMUNA IBĂNEȘTI</b>                                                                                                                                                                                                                                                                                         |                                                                                                                                                                                                                                                                                                                                                                                                                                                                                                                                                                                                                                                                                                                                                                                                      |
| <b>Relevanța pentru Strategia de Dezvoltare a comunei Ibănești</b>                                                                                                                                                                                                                                                                                                                                      | <b>Obiectiv strategic 1:</b> Dezvoltarea infrastructurii publice locale<br><b>Obiectiv Specific 1.2 :</b> Extinderea și modernizarea infrastructurii edilitare<br><b>Măsura 1.2.1:</b> Extinderea sistemului de alimentare cu apă și canalizare                                                                                                                                                                                                                                                                                                                                                                                                                                                                                                                                                      |
| <b>Încadrarea în strategii regionale / naționale/europene:</b>                                                                                                                                                                                                                                                                                                                                          | <b>Context european: Strategia Europa 2020</b> – Protecția mediului și utilizarea eficientă a resurselor<br><b>Context regional: Strategia de Dezvoltare a Regiunii Centru pentru perioada 2014–2020</b> – Obiectiv 4. Dezvoltarea zonelor rurale, sprijinirea agriculturii și silviculturii / Prioritatea 4.4. Îmbunătățirea infrastructurii tehnico-edilitare a localităților rurale din Regiunea Centru<br><b>Context județean: Strategia de Dezvoltare a Județului Mureș</b> – Domeniu prioritar 4. Dezvoltarea durabilă a zonelor rurale, sprijinirea agriculturii și silviculturii / Prioritatea 4.3. Creșterea standardului de viață a locuitorilor din zonele rurale din județ prin dezvoltarea infrastructurii tehnico-edilitare, educaționale, sociale, culturale, de sănătate și agrement |
| <b>Teritoriu vizat</b>                                                                                                                                                                                                                                                                                                                                                                                  | <b>Dulcea, Tisieu, Pârâul Mare, Lăpușna, Ibănești Pădure</b>                                                                                                                                                                                                                                                                                                                                                                                                                                                                                                                                                                                                                                                                                                                                         |
| <b>Justificarea necesității proiectului:</b> <i>Creșterea standardului de viață a locuitorilor din zonele rurale din județ prin extinderea nivelului de racordare la rețeaua de alimentare cu apă și canalizare, dezvoltarea durabilă a zonei rurale, creșterea atractivității zonei pentru turiști și investitori, reducerea discrepantei nivelului de confort dintre mediul rural și mediul urban</i> |                                                                                                                                                                                                                                                                                                                                                                                                                                                                                                                                                                                                                                                                                                                                                                                                      |
| <b>Etape necesare:</b><br>1) Elaborarea studiului de fezabilitate (întocmire documentație, caiet de sarcini și SF);<br>2) Stabilirea sursei de finanțare;<br>3) Elaborarea Proiectului Tehnic și Detalii de Execuție (efectuare măsurători, elaborare proiect, obținere avize și acorduri);                                                                                                             |                                                                                                                                                                                                                                                                                                                                                                                                                                                                                                                                                                                                                                                                                                                                                                                                      |



- 4) Elaborarea și depunerea cererii de finanțare în vederea obținerii finanțării;  
5) Implementarea proiectului, care presupune:
- Inceperea/demararea proiectului – organizarea echipei/responsabilului de implementare a proiectului
  - Realizarea documentației de avizare a lucrărilor
  - Pregătirea documentației și lansarea procedurii de atribuire a lucrărilor și a serviciilor necesare implementării proiectului (supervizare lucrări, asistență tehnică din partea proiectantului, publicitate, management proiect, etc)
  - Realizarea/execuția lucrărilor
  - Recepția și punerea în funcțiune a lucrărilor
  - Publicitatea și promovarea proiectului
  - Monitorizarea/controlul proiectului
  - Auditul proiectului.

**Rezultate așteptate:** creșterea confortului locuirii populației prin extinderea accesului la serviciile de utilitate publică – alimentare cu apă și canalizare.

**Impactul proiectului:** standard de viață îmbunătățit pentru locuitorii comunei, atragerea investitorilor, crearea de locuri de muncă în perioada de execuție, eliminarea riscurilor care pot afecta o viață sănătoasă pentru locuitorii comunei

**Aplicant și potențiali parteneri:**

Primăria comunei Ibănești

Alte autorități publice locale învecinate comunei Ibănești (pentru proiectele colective)

**Surse potențiale de finanțare:**

- **PNDR 2014-2020 – Măsura 7 - Servicii de bază și reînnoirea satelor în zonele rurale, Submăsura 7.2 - Investiții în crearea și modernizarea infrastructurii de bază la scară mică**
- **Programul național de dezvoltare locală – subprogramul „Modernizarea satului românesc”** - <http://www.mdrap.ro/lucrari-publice/pndl> (Ordinul nr. 1851/2013 pentru aprobarea normelor metodologice pentru punerea în aplicare a prevederilor ordonanței de urgență a guvernului nr. 28/2013 pentru aprobarea programului național de dezvoltare locală)

|                      |                                                                                                                                                      |
|----------------------|------------------------------------------------------------------------------------------------------------------------------------------------------|
| <b>Buget estimat</b> | <b>2.000.000 euro – proiect/comună</b> (dacă se optează numai pentru apă sau numai pentru canalizare, valoarea maximă este de 1.000.000 euro/comună) |
|                      | <b>4.000.000 euro – proiect colectiv (depus în asociere cu alte autorități publice locale învecinate)</b>                                            |

|                                  |                    |                              |                       |
|----------------------------------|--------------------|------------------------------|-----------------------|
| <b>Perioada de implementare:</b> | <b>2015 – 2016</b> | <b>Grad de prioritizare:</b> | <b>Proiect direct</b> |
|----------------------------------|--------------------|------------------------------|-----------------------|

**Stadiul proiectului (menționarea unor activități deja întreprinse, spre exemplu studiu de fezabilitate realizat, aplicație depusă, etc.):**

Nedemarat



## Fișa de proiect nr. 2

| <b>DOMENIU – AMENAJARE ȘI ECHIPARE TERITORIU</b>                                                                                                                                                                                                                                                                                                                                                                                                                                                                                                                                                                                                                                                                                                                                                                                                                                                                                                                                                                                                                                                                                                                                                                                                         |                                                                                                                                                                                                                                                                                                                                                                                                                                                                                                                                                                                                                                                                                                                                                                                                                     |
|----------------------------------------------------------------------------------------------------------------------------------------------------------------------------------------------------------------------------------------------------------------------------------------------------------------------------------------------------------------------------------------------------------------------------------------------------------------------------------------------------------------------------------------------------------------------------------------------------------------------------------------------------------------------------------------------------------------------------------------------------------------------------------------------------------------------------------------------------------------------------------------------------------------------------------------------------------------------------------------------------------------------------------------------------------------------------------------------------------------------------------------------------------------------------------------------------------------------------------------------------------|---------------------------------------------------------------------------------------------------------------------------------------------------------------------------------------------------------------------------------------------------------------------------------------------------------------------------------------------------------------------------------------------------------------------------------------------------------------------------------------------------------------------------------------------------------------------------------------------------------------------------------------------------------------------------------------------------------------------------------------------------------------------------------------------------------------------|
| <b>Titlul proiectului: MODERNIZARE ȘI REABILITARE REȚEA DE DRUMURI DE INTERES LOCAL</b>                                                                                                                                                                                                                                                                                                                                                                                                                                                                                                                                                                                                                                                                                                                                                                                                                                                                                                                                                                                                                                                                                                                                                                  |                                                                                                                                                                                                                                                                                                                                                                                                                                                                                                                                                                                                                                                                                                                                                                                                                     |
| <b>Relevanța pentru Strategia de Dezvoltare a comunei Ibănești</b>                                                                                                                                                                                                                                                                                                                                                                                                                                                                                                                                                                                                                                                                                                                                                                                                                                                                                                                                                                                                                                                                                                                                                                                       | <p><b>Obiectiv strategic 1:</b> Dezvoltarea infrastructurii publice locale</p> <p><b>Obiectiv Specific 1.1 :</b> Extinderea și modernizarea infrastructurii rutiere</p> <p><b>Măsura 1.1.1:</b> Modernizarea și reabilitarea rețelei de drumuri și a infrastructurii pietonale</p>                                                                                                                                                                                                                                                                                                                                                                                                                                                                                                                                  |
| <b>Încadrarea în strategii regionale / naționale/europene:</b>                                                                                                                                                                                                                                                                                                                                                                                                                                                                                                                                                                                                                                                                                                                                                                                                                                                                                                                                                                                                                                                                                                                                                                                           | <p><b>Context european: Strategia Europa 2020</b><br/>- Promovarea sistemelor de transport durabile și eliminarea blocajelor din cadrul infrastructurilor rețelelor majore</p> <p><b>Context regional: Strategia de Dezvoltare a Regiunii Centru pentru perioada 2014-2020</b> - Domeniul Strategic 1. Dezvoltare urbană, dezvoltarea infrastructurii tehnice și sociale regionale / Prioritatea 1.2. Dezvoltarea infrastructurii de transport și comunicații și tehnico-edilitară la nivelul Regiunii Centru</p> <p><b>Context județean: Strategia de Dezvoltare a Județului Mureș:</b> Domeniul prioritar 1. Dezvoltare urbană, dezvoltarea infrastructurii tehnice și sociale / Prioritatea 1.2. Dezvoltarea infrastructurii tehnice (transport, utilități, energie, comunicații) la nivelul județului Mureș</p> |
| <b>Teritoriu vizat</b>                                                                                                                                                                                                                                                                                                                                                                                                                                                                                                                                                                                                                                                                                                                                                                                                                                                                                                                                                                                                                                                                                                                                                                                                                                   | <b>Comuna Ibănești</b>                                                                                                                                                                                                                                                                                                                                                                                                                                                                                                                                                                                                                                                                                                                                                                                              |
| <p><b>Justificarea necesității proiectului:</b> <i>Dezvoltarea infrastructurii de transport local, creșterea nivelului de accesibilitate a localităților, creșterea nivelului de atractivitate a zonei pentru turiști și investitori, reducerea impactului asupra mediului, îmbunătățirea confortului populației</i></p> <p><b>Etape necesare:</b></p> <ol style="list-style-type: none"> <li>1) Elaborarea studiului de fezabilitate (întocmire documentație, caiet de sarcini și SF);</li> <li>2) Stabilirea sursei de finanțare;</li> <li>3) Elaborarea Proiectului Tehnic și Detalii de Execuție (efectuare măsurători, elaborare proiect, obținere avize și acorduri);</li> <li>4) Elaborarea și depunerea cererii de finanțare în vederea obținerii finanțării;</li> <li>5) Implementarea proiectului, care presupune: <ul style="list-style-type: none"> <li>• Inceperea/demararea proiectului – organizarea echipei/responsabilului de implementare a proiectului</li> <li>• Realizarea documentației de avizare a lucrărilor</li> <li>• Pregătirea documentației și lansarea procedurii de atribuire a lucrărilor și a serviciilor necesare implementării proiectului (supervizare lucrări, asistență tehnică din partea</li> </ul> </li> </ol> |                                                                                                                                                                                                                                                                                                                                                                                                                                                                                                                                                                                                                                                                                                                                                                                                                     |





- proiectantului, publicitate, management proiect, etc)
- Realizarea/execuția lucrărilor
  - Recepția și punerea în funcțiune a lucrărilor
  - Publicitatea și promovarea proiectului
  - Monitorizarea/controlul proiectului
  - Auditul proiectului.

**Rezultate așteptate:** sporirea nivelului de accesibilitate în localitate, creșterea traficului rutier și intensificarea tranzitului turistic

**Impactul proiectului:** standard de viață îmbunătățit pentru locuitorii comunei, atragerea investitorilor, crearea de locuri de muncă în perioada de execuție, eliminarea riscurilor care pot afecta o viață sănătoasă pentru locuitorii comunei

**Aplicant și potențiali parteneri:**

Primăria comunei Ibănești

Alte autorități publice locale învecinate comunei Ibănești (pentru proiectele colective)

**Surse potențiale de finanțare:**

- **PNDR 2014-2020 – Măsura 7 - Servicii de bază și reînnoirea satelor în zonele rurale, Submăsura 7.2 - Investiții în crearea și modernizarea infrastructurii de bază la scară mică**
- **Programul național de dezvoltare locală – subprogramul „Modernizarea satului românesc”** - <http://www.mdrap.ro/lucrari-publice/pndl> (Ordinul nr. 1851/2013 pentru aprobarea normelor metodologice pentru punerea în aplicare a prevederilor ordonanței de urgență a guvernului nr. 28/2013 pentru aprobarea programului național de dezvoltare locală)

**Buget estimat**

**1.000.000 euro – proiect/comună**

**4.000.000 euro – proiect colectiv (depus în asociere cu alte autorități publice locale învecinate)**

**Perioada de implementare:**

**2015 – 2016**

**Grad de priorizare:**

**Proiect direct**

**Stadiul proiectului (menționarea unor activități deja întreprinse, spre exemplu studiu de fezabilitate realizat, aplicație depusă, etc.):**

Nedemarat



### Fișa de proiect nr. 3

| <b>DOMENIU – ACTIVITĂȚI ECONOMICE</b>                                                                                                                                                                                                                                                                                                                                                                                                                                                                                                              |                                                                                                                                                                                                                                                                                                                                                                                                                                                                                                                                                                                                                                                                                                                                                                                                                                                                                                                                                                                                                                                                                                                                                                                    |
|----------------------------------------------------------------------------------------------------------------------------------------------------------------------------------------------------------------------------------------------------------------------------------------------------------------------------------------------------------------------------------------------------------------------------------------------------------------------------------------------------------------------------------------------------|------------------------------------------------------------------------------------------------------------------------------------------------------------------------------------------------------------------------------------------------------------------------------------------------------------------------------------------------------------------------------------------------------------------------------------------------------------------------------------------------------------------------------------------------------------------------------------------------------------------------------------------------------------------------------------------------------------------------------------------------------------------------------------------------------------------------------------------------------------------------------------------------------------------------------------------------------------------------------------------------------------------------------------------------------------------------------------------------------------------------------------------------------------------------------------|
| <b>Titlul proiectului: ÎNFIINȚARE CENTRU DE COLECTARE A PRODUSELOR AGRICOLE</b>                                                                                                                                                                                                                                                                                                                                                                                                                                                                    |                                                                                                                                                                                                                                                                                                                                                                                                                                                                                                                                                                                                                                                                                                                                                                                                                                                                                                                                                                                                                                                                                                                                                                                    |
| <b>Relevanța pentru Strategia de Dezvoltare a comunei Ibănești</b>                                                                                                                                                                                                                                                                                                                                                                                                                                                                                 | <b>Obiectiv strategic 2:</b> Dezvoltarea economică și valorificarea potențialului turistic<br><b>Obiectiv Specific 2.3</b> - Eficientizarea activității exploatațiilor agricole<br><b>Măsura 2.3.1</b> – Îmbunătățirea infrastructurii agro-alimentare prin stimularea asocierii producătorilor                                                                                                                                                                                                                                                                                                                                                                                                                                                                                                                                                                                                                                                                                                                                                                                                                                                                                    |
| <b>Încadrarea în strategii regionale / naționale/europene:</b>                                                                                                                                                                                                                                                                                                                                                                                                                                                                                     | <b>Context european: Strategia Europa 2020</b> - Domeniul strategic 4. Dezvoltarea zonelor rurale, sprijinirea agriculturii și silviculturii / Prioritatea 4.1. Eficientizarea activităților agricole prin modernizarea exploatațiilor agricole, dezvoltarea serviciilor și logisticii agricole și susținerea activităților de prelucrare a produselor agricole<br><b>Context regional: Strategia de Dezvoltare a Regiunii Centru pentru perioada 2014-2020</b> - Domeniul strategic 4. Dezvoltarea zonelor rurale, sprijinirea agriculturii și silviculturii / Prioritatea 4.1. Eficientizarea activităților agricole prin modernizarea exploatațiilor agricole, dezvoltarea serviciilor și logisticii agricole și susținerea activităților de prelucrare a produselor agricole<br><b>Context județean: Strategia de Dezvoltare a Județului Mureș</b> – Domeniul Prioritar 4. Dezvoltarea durabilă a zonelor rurale, sprijinirea agriculturii și silviculturii / Prioritatea 4.1. Eficientizarea activităților agricole prin modernizarea exploatațiilor agricole, dezvoltarea serviciilor și logisticii agricole și susținerea activităților de prelucrare a produselor agricole |
| <b>Teritoriu vizat</b>                                                                                                                                                                                                                                                                                                                                                                                                                                                                                                                             | <b>Comuna Ibănești</b>                                                                                                                                                                                                                                                                                                                                                                                                                                                                                                                                                                                                                                                                                                                                                                                                                                                                                                                                                                                                                                                                                                                                                             |
| <b>Justificarea necesității proiectului:</b> <i>Colectarea produselor obținute din agricultură, întâlnirea cererii cu oferta de astfel de produse, facilitarea oferirii unei forme suplimentare de venit pentru membrii comunității, negocierea prețurilor de distribuție, facilitarea accesului pe canalele de distribuție, crearea condițiilor de conservare a produselor până la procesare, creșterea valorii adăugate, valorificarea rațională a resurselor și preîntâmpinarea risipei prin diminuarea cantității de produse alterate etc.</i> |                                                                                                                                                                                                                                                                                                                                                                                                                                                                                                                                                                                                                                                                                                                                                                                                                                                                                                                                                                                                                                                                                                                                                                                    |
| <b>Etape necesare:</b> <ol style="list-style-type: none"><li>1) Identificarea spațiului de amplasare și clarificarea regimului de proprietate al terenului</li><li>2) Identificarea investitorilor și partenerilor interesați</li><li>3) Elaborarea proiectului tehnic, detalii tehnice de execuție</li></ol>                                                                                                                                                                                                                                      |                                                                                                                                                                                                                                                                                                                                                                                                                                                                                                                                                                                                                                                                                                                                                                                                                                                                                                                                                                                                                                                                                                                                                                                    |



- 4) Identificarea sursei de finanțare
- 5) Obținerea finanțării și ridicarea construcției
- 6) Dotarea cu echipamente, linie de sortare, ambalare, procesare

**Rezultate așteptate:** reducerea cantităților de produse vegetale perisate, sporirea veniturilor populației prin practicarea agriculturii, fluidizarea circuitului producător – distribuitor – consumator.

**Impactul proiectului:** dezvoltarea economiei locale prin valorificarea produselor agricole

**Aplicant și potențiali parteneri:**

**Grupuri de producători și cooperative, cu sprijinul primăriei comunei Ibănești**

**Surse potențiale de finanțare:**

**PNDR 2014-2020 – Măsura 4. Investiții în active fizice, Submăsura 4.2. „Investiții pentru procesarea/ marketingul produselor agricole”**

|                                                                                                                                                  |                                                                                                                                                                                                             |                              |                       |
|--------------------------------------------------------------------------------------------------------------------------------------------------|-------------------------------------------------------------------------------------------------------------------------------------------------------------------------------------------------------------|------------------------------|-----------------------|
| <b>Buget estimat</b>                                                                                                                             | <ul style="list-style-type: none"><li>• 1.000.000 euro;</li><li>• 1.500.000 euro pentru investițiile care conduc la un lanț scurt de aprovizionare locale (producție, procesare, comercializare);</li></ul> |                              |                       |
| <b>Perioada de implementare:</b>                                                                                                                 | <b>2014 – 2020</b>                                                                                                                                                                                          | <b>Grad de prioritizare:</b> | <b>Proiect direct</b> |
| <b>Stadiul proiectului (menționarea unor activități deja întreprinse, spre exemplu studiu de fezabilitate realizat, aplicație depusă, etc.):</b> |                                                                                                                                                                                                             |                              |                       |
| Nedemarat                                                                                                                                        |                                                                                                                                                                                                             |                              |                       |



#### Fișa de proiect nr. 4

| DOMENIU – SOCIAL                                                                                                                                                                                                                                                                                                                                                                                                                                                                                                                                                                                                                                                                  |                                                                                                                                                                                                                                                                                                                                                                                                                                                                                                                                                                                                                                                                                                                                                                                                                                                                                                                              |
|-----------------------------------------------------------------------------------------------------------------------------------------------------------------------------------------------------------------------------------------------------------------------------------------------------------------------------------------------------------------------------------------------------------------------------------------------------------------------------------------------------------------------------------------------------------------------------------------------------------------------------------------------------------------------------------|------------------------------------------------------------------------------------------------------------------------------------------------------------------------------------------------------------------------------------------------------------------------------------------------------------------------------------------------------------------------------------------------------------------------------------------------------------------------------------------------------------------------------------------------------------------------------------------------------------------------------------------------------------------------------------------------------------------------------------------------------------------------------------------------------------------------------------------------------------------------------------------------------------------------------|
| <b>Titlul proiectului: CONSTRUIRE SALĂ SPORT ÎN COMUNA IBĂNEȘTI</b>                                                                                                                                                                                                                                                                                                                                                                                                                                                                                                                                                                                                               |                                                                                                                                                                                                                                                                                                                                                                                                                                                                                                                                                                                                                                                                                                                                                                                                                                                                                                                              |
| <b>Relevanța pentru Strategia de Dezvoltare a comunei Ibănești</b>                                                                                                                                                                                                                                                                                                                                                                                                                                                                                                                                                                                                                | <b>Obiectiv strategic 1:</b> Dezvoltarea infrastructurii publice locale<br><b>Obiectiv Specific 1.3:</b> Extinderea și modernizarea infrastructurii de sănătate, asistență socială, educație, cultură și sport<br><b>Măsura 1.3.3:</b> Îmbunătățire infrastructură de educație, cultură și sport                                                                                                                                                                                                                                                                                                                                                                                                                                                                                                                                                                                                                             |
| <b>Încadrarea în strategii regionale / naționale/europene:</b>                                                                                                                                                                                                                                                                                                                                                                                                                                                                                                                                                                                                                    | <b>Context european: Strategia Europa 2020</b> - Educație, dezvoltarea de competențe și învățarea pe tot parcursul vieții<br><b>Context regional: Strategia de Dezvoltare Regională a Regiunii Centru pentru perioada 2014–2020</b> - Domeniul strategic 4. Dezvoltarea zonelor rurale, sprijinirea agriculturii și silviculturii / Prioritatea 4.5. Dezvoltarea infrastructurii educaționale, sociale și de sănătate, susținerea dezvoltării comunitare / Dezvoltarea infrastructurii cultural - recreative din mediul rural<br><b>Context județean: Strategia de Dezvoltare a Județului Mureș</b> - Domeniul prioritar 4. Dezvoltarea durabilă a zonelor rurale, sprijinirea agriculturii și silviculturii / Prioritatea 4.3. Creșterea standardului de viață al locuitorilor din zonele rurale din județ prin dezvoltarea infrastructurii tehnico-edilitare, educaționale, sociale, culturale, de sănătate și de agrement |
| <b>Teritoriu vizat</b>                                                                                                                                                                                                                                                                                                                                                                                                                                                                                                                                                                                                                                                            | <b>Comuna Ibănești</b>                                                                                                                                                                                                                                                                                                                                                                                                                                                                                                                                                                                                                                                                                                                                                                                                                                                                                                       |
| <b>Justificarea necesității proiectului:</b> <i>oferirea unui spațiu adecvat pentru tinerii din comunitate în care aceștia să poată desfășura activități sportive în condiții optime de confort și siguranță</i>                                                                                                                                                                                                                                                                                                                                                                                                                                                                  |                                                                                                                                                                                                                                                                                                                                                                                                                                                                                                                                                                                                                                                                                                                                                                                                                                                                                                                              |
| <b>Etape necesare:</b> <ol style="list-style-type: none"><li>1) Elaborarea studiului de fezabilitate</li><li>2) Stabilirea sursei de finanțare</li><li>3) Emiterea Hotărârii Consiliului Local privind transmiterea terenului, liber de orice sarcini, în folosință gratuită către CNI S.A. pe durata de execuție a obiectivului de investiție</li><li>4) Emiterea Hotărârii Consiliului Local privind angajamentul de a asigura finanțarea pentru lucrările de sistematizare pe verticală a amplasamentului, racordurile la utilități (energie electrică, apă, canal, gaz sau alt tip de combustibil utilizat), întreținerea și exploatarea obiectivului de investiție</li></ol> |                                                                                                                                                                                                                                                                                                                                                                                                                                                                                                                                                                                                                                                                                                                                                                                                                                                                                                                              |



- 5) Obținerea Certificatului de urbanism, însoțit de planurile de situație și de încadrare în zonă a amplasamentului, vizate spre neschimbare de arhitectul șef, cu marcarea sălii de sport în plan
- 6) Obținerea avizului Direcției pentru cultură, culte și patrimoniu județean
- 7) Elaborarea studiului geotehnic care să pună în evidență în principal natura terenului de fundare, adâncimea de fundare, presiunea admisibilă și nivelul mediu al pânzei de apă freatică
- 8) Elaborarea planului de ridicare topografică cu cote de nivel și marcarea sălii
- 9) Încheierea protocolului pentru transmiterea terenului destinat construirii sălii de sport pe durata realizării lucrărilor, cu specificația expresă că terenul este lipsit de orice sarcini
- 10) Obținerea extrasului de carte funciară
- 11) Elaborarea și depunerea cererii de înscriere în program
- 12) Implementarea proiectului, care presupune:
  - Inceperea/demararea proiectului – organizarea echipei/responsabilului de implementare a proiectului
  - Realizarea documentației de avizare a lucrărilor
  - Pregătirea documentației și lansarea procedurii de atribuire a lucrărilor și a serviciilor necesare implementării proiectului (supervizare lucrări, asistență tehnică din partea proiectantului, publicitate, management proiect, etc)
  - Realizarea/execuția lucrărilor
  - Recepția și punerea în funcțiune a lucrărilor
  - Publicitatea și promovarea proiectului
  - Monitorizarea/controlul proiectului
  - Auditul proiectului.

**Rezultate așteptate:** sală de sport având o capacitate de 150 locuri

**Impactul proiectului:** eliminarea riscurilor care pot afecta un stil de viață sănătos pentru tinerii comunei, crearea de locuri de muncă în perioada de execuție

**Aplicant și potențiali parteneri:**

**Consiliul Local al comunei Ibănești**

**Surse potențiale de finanțare:**

**Programul săli de sport** (<http://www.mdrap.ro/lucrari-publice/programe-social-culturale-si-sportive>)

**Buget estimat** **1.500.000 - 3.000.000 lei**

**Perioada de implementare:** **2014 - 2015** **Grad de prioritizare:** **Proiect punctual**

**Stadiul proiectului (menționarea unor activități deja întreprinse, spre exemplu studiu de fezabilitate realizat, aplicație depusă, etc.):**

Nedemarat



## Fișa de proiect nr. 5

| <b>DOMENIU – SOCIAL</b>                                                                                                                                                                                                                                                                                                                                                                                                                                                                                                                                                                                                                                                                                                                                                                                                                                    |                                                                                                                                                                                                                                                                                                                                                                                                                                                                                                                                                                                                                                                                                                                                                                                                                                               |
|------------------------------------------------------------------------------------------------------------------------------------------------------------------------------------------------------------------------------------------------------------------------------------------------------------------------------------------------------------------------------------------------------------------------------------------------------------------------------------------------------------------------------------------------------------------------------------------------------------------------------------------------------------------------------------------------------------------------------------------------------------------------------------------------------------------------------------------------------------|-----------------------------------------------------------------------------------------------------------------------------------------------------------------------------------------------------------------------------------------------------------------------------------------------------------------------------------------------------------------------------------------------------------------------------------------------------------------------------------------------------------------------------------------------------------------------------------------------------------------------------------------------------------------------------------------------------------------------------------------------------------------------------------------------------------------------------------------------|
| <b>Titlul proiectului: ÎNFIINȚARE AFTER SCHOOL</b>                                                                                                                                                                                                                                                                                                                                                                                                                                                                                                                                                                                                                                                                                                                                                                                                         |                                                                                                                                                                                                                                                                                                                                                                                                                                                                                                                                                                                                                                                                                                                                                                                                                                               |
| <b>Relevanța pentru Strategia de Dezvoltare a comunei Ibănești</b>                                                                                                                                                                                                                                                                                                                                                                                                                                                                                                                                                                                                                                                                                                                                                                                         | <b>Obiectiv strategic 1</b> - Dezvoltarea infrastructurii publice locale<br><b>Obiectiv Specific 1.3</b> - Extinderea și modernizarea infrastructurii de sănătate, asistență socială, educație, cultură și sport<br><b>Măsura 1.3.3</b> – Îmbunătățire infrastructură de educație, cultură și sport                                                                                                                                                                                                                                                                                                                                                                                                                                                                                                                                           |
| <b>Încadrarea în strategii regionale / naționale/europene:</b>                                                                                                                                                                                                                                                                                                                                                                                                                                                                                                                                                                                                                                                                                                                                                                                             | <b>Context european: Strategia Europa 2020</b> - Educație, dezvoltarea de competențe și învățarea pe tot parcursul vieții<br><b>Context regional: Strategia de Dezvoltare a Regiunii Centru pentru perioada 2014–2020</b> - Domeniul strategic 4. Dezvoltarea zonelor rurale, sprijinirea agriculturii și silviculturii / Prioritatea 4.5. Dezvoltarea infrastructurii educaționale, sociale și de sănătate, susținerea dezvoltării comunitare<br><b>Context județean: Strategia de Dezvoltare a Județului Mureș</b> - Domeniul Prioritar 4. Dezvoltarea durabilă a zonelor rurale, sprijinirea agriculturii și silviculturii / Prioritatea 4.3. Creșterea standardului de viață al locuitorilor din zonele rurale din județ prin dezvoltarea infrastructurii tehnico-edilitare, educaționale, sociale, culturale, de sănătate și de agrement |
| <b>Teritoriu vizat</b>                                                                                                                                                                                                                                                                                                                                                                                                                                                                                                                                                                                                                                                                                                                                                                                                                                     | <b>Comuna Ibănești</b>                                                                                                                                                                                                                                                                                                                                                                                                                                                                                                                                                                                                                                                                                                                                                                                                                        |
| <b>Justificarea necesității proiectului:</b> crearea unui sistem de asistare a copiilor școlari după orele de curs                                                                                                                                                                                                                                                                                                                                                                                                                                                                                                                                                                                                                                                                                                                                         |                                                                                                                                                                                                                                                                                                                                                                                                                                                                                                                                                                                                                                                                                                                                                                                                                                               |
| <b>Etape necesare:</b> <ol style="list-style-type: none"><li>1) Elaborarea studiului de fezabilitate (întocmire documentație, caiet de sarcini și SF);</li><li>2) Identificarea terenului;</li><li>3) Stabilirea sursei de finanțare;</li><li>4) Elaborarea Proiectului Tehnic și Detalii de Execuție (efectuare măsurători, elaborare proiect, obținere avize și acorduri);</li><li>5) Elaborarea și depunerea cererii de finanțare în vederea obținerii finanțării;</li><li>6) Implementarea proiectului, care presupune:<ul style="list-style-type: none"><li>• Inceperea/demararea proiectului – organizarea echipei/responsabilului de implementare a proiectului</li><li>• Realizarea documentației de avizare a lucrărilor</li><li>• Pregătirea documentației și lansarea procedurii de atribuire a lucrărilor și a serviciilor</li></ul></li></ol> |                                                                                                                                                                                                                                                                                                                                                                                                                                                                                                                                                                                                                                                                                                                                                                                                                                               |



|                                                                                                                                                                                                                                                                                                                                                                                                                      |                                      |                              |                         |
|----------------------------------------------------------------------------------------------------------------------------------------------------------------------------------------------------------------------------------------------------------------------------------------------------------------------------------------------------------------------------------------------------------------------|--------------------------------------|------------------------------|-------------------------|
| necesare implementării proiectului (supervizare lucrări, asistență tehnică din partea proiectantului, publicitate, management proiect, etc)                                                                                                                                                                                                                                                                          |                                      |                              |                         |
| <ul style="list-style-type: none"><li>• Realizarea/execuția lucrărilor</li><li>• Recepția și punerea în funcțiune a lucrărilor</li><li>• Publicitatea și promovarea proiectului</li><li>• Monitorizarea/controlul proiectului</li><li>• Auditul proiectului.</li></ul>                                                                                                                                               |                                      |                              |                         |
| <b>Rezultate așteptate:</b> înființarea unui nou centru de învățare pentru școlarii din comuna Ibănești                                                                                                                                                                                                                                                                                                              |                                      |                              |                         |
| <b>Impactul proiectului:</b> creșterea calității procesului de învățare și facilitarea accesului copiilor la sistemul de învățământ în vederea evitării abandonului școlar în clasele primare                                                                                                                                                                                                                        |                                      |                              |                         |
| <b>Aplicant și potențiali parteneri:</b>                                                                                                                                                                                                                                                                                                                                                                             |                                      |                              |                         |
| Primăria comunei Ibănești                                                                                                                                                                                                                                                                                                                                                                                            |                                      |                              |                         |
| <b>Surse potențiale de finanțare:</b>                                                                                                                                                                                                                                                                                                                                                                                |                                      |                              |                         |
| ➤ <b>PNDR 2014-2020 – Măsura 7 - Servicii de bază și reînnoirea satelor în zonele rurale, Submăsura 7.2 - Investiții în crearea și modernizarea infrastructurii de bază la scară mică</b>                                                                                                                                                                                                                            |                                      |                              |                         |
| ➤ <b>Programul național de dezvoltare locală – subprogramul „Modernizarea satului românesc”</b> - <a href="http://www.mdrap.ro/lucrari-publice/pndl">http://www.mdrap.ro/lucrari-publice/pndl</a> (Ordinul nr. 1851/2013 pentru aprobarea normelor metodologice pentru punerea în aplicare a prevederilor ordonanței de urgență a guvernului nr. 28/2013 pentru aprobarea programului național de dezvoltare locală) |                                      |                              |                         |
| <b>Buget estimat</b>                                                                                                                                                                                                                                                                                                                                                                                                 | <b>500.000 euro – proiect/comună</b> |                              |                         |
| <b>Perioada de implementare:</b>                                                                                                                                                                                                                                                                                                                                                                                     | <b>2015 – 2016</b>                   | <b>Grad de prioritizare:</b> | <b>Proiect punctual</b> |
| <b>Stadiul proiectului (menționarea unor activități deja întreprinse, spre exemplu studiu de fezabilitate realizat, aplicație depusă, etc.):</b>                                                                                                                                                                                                                                                                     |                                      |                              |                         |
| Nedemarcat                                                                                                                                                                                                                                                                                                                                                                                                           |                                      |                              |                         |



## Fișa de proiect nr. 6

| <b>DOMENIU – SOCIAL</b>                                                                                                                                                                                                                                                                                                                                                                                                                                                                                                                                                                                                                                                                                                                                                                                                                                                                            |                                                                                                                                                                                                                                                                                                                                                                                                                                                                                                                                                                                                                                                                                                                                                                                                                                                                                                    |
|----------------------------------------------------------------------------------------------------------------------------------------------------------------------------------------------------------------------------------------------------------------------------------------------------------------------------------------------------------------------------------------------------------------------------------------------------------------------------------------------------------------------------------------------------------------------------------------------------------------------------------------------------------------------------------------------------------------------------------------------------------------------------------------------------------------------------------------------------------------------------------------------------|----------------------------------------------------------------------------------------------------------------------------------------------------------------------------------------------------------------------------------------------------------------------------------------------------------------------------------------------------------------------------------------------------------------------------------------------------------------------------------------------------------------------------------------------------------------------------------------------------------------------------------------------------------------------------------------------------------------------------------------------------------------------------------------------------------------------------------------------------------------------------------------------------|
| <b>Titlul proiectului: REABILITAREA, MODERNIZAREA ȘI DOTAREA DISPENSARULUI MEDICAL DIN COMUNA IBĂNEȘTI</b>                                                                                                                                                                                                                                                                                                                                                                                                                                                                                                                                                                                                                                                                                                                                                                                         |                                                                                                                                                                                                                                                                                                                                                                                                                                                                                                                                                                                                                                                                                                                                                                                                                                                                                                    |
| <b>Relevanța pentru Strategia de Dezvoltare a comunei Ibănești</b>                                                                                                                                                                                                                                                                                                                                                                                                                                                                                                                                                                                                                                                                                                                                                                                                                                 | <b>Obiectiv strategic 1</b> - Dezvoltarea infrastructurii publice locale<br><b>Obiectiv Specific 1.3</b> - Extinderea și modernizarea infrastructurii de sănătate, asistență socială, educație, cultură și sport<br><b>Măsura 1.3.1</b> - Îmbunătățirea infrastructurii de sănătate                                                                                                                                                                                                                                                                                                                                                                                                                                                                                                                                                                                                                |
| <b>Încadrarea în strategii regionale / naționale/europene:</b>                                                                                                                                                                                                                                                                                                                                                                                                                                                                                                                                                                                                                                                                                                                                                                                                                                     | <b>Context european: Strategia Europa 2020</b> - Cercetare și inovare / Protecția mediului și utilizarea eficientă a resurselor, Tehnologiile informației și comunicării (TIC)<br><b>Context regional: Strategia de Dezvoltare a Regiunii Centru pentru perioada 2014–2020</b> – Domeniul strategic 4. Dezvoltarea zonelor rurale, sprijinirea agriculturii și silviculturii / Prioritatea 4.5. Dezvoltarea infrastructurii educaționale, sociale și de sănătate, susținerea dezvoltării comunitare<br><b>Context județean: Strategia de Dezvoltare a Județului Mureș</b> - Domeniul prioritar 4. Dezvoltarea durabilă a zonelor rurale, sprijinirea agriculturii și silviculturii / Prioritatea 4.3. Creșterea standardului de viață al locuitorilor din zonele rurale din județ prin dezvoltarea infrastructurii tehnico-edilitare, educaționale, sociale, culturale, de sănătate și de agrement |
| <b>Teritoriu vizat</b>                                                                                                                                                                                                                                                                                                                                                                                                                                                                                                                                                                                                                                                                                                                                                                                                                                                                             | <b>Comuna Ibănești</b>                                                                                                                                                                                                                                                                                                                                                                                                                                                                                                                                                                                                                                                                                                                                                                                                                                                                             |
| <b>Justificarea necesității proiectului:</b> <i>îmbunătățirea condițiilor de viață a locuitorilor din comuna Ibănești</i>                                                                                                                                                                                                                                                                                                                                                                                                                                                                                                                                                                                                                                                                                                                                                                          |                                                                                                                                                                                                                                                                                                                                                                                                                                                                                                                                                                                                                                                                                                                                                                                                                                                                                                    |
| <b>Etape necesare:</b>                                                                                                                                                                                                                                                                                                                                                                                                                                                                                                                                                                                                                                                                                                                                                                                                                                                                             |                                                                                                                                                                                                                                                                                                                                                                                                                                                                                                                                                                                                                                                                                                                                                                                                                                                                                                    |
| <ol style="list-style-type: none"><li>1) Identificarea spațiului sau a terenului (dacă se dorește construcția unității medicale)</li><li>2) Elaborarea studiului de fezabilitate (întocmire documentație, caiet de sarcini și SF);</li><li>3) Stabilirea sursei de finanțare;</li><li>4) Elaborarea Proiectului Tehnic și Detalii de Execuție (efectuare măsurători, elaborare proiect, obținere avize și acorduri);</li><li>5) Elaborarea și depunerea cererii de finanțare în vederea obținerii finanțării;</li><li>6) Implementarea proiectului, care presupune:<ul style="list-style-type: none"><li>• Inceperea/demararea proiectului – organizarea echipei/responsabilului de implementare a proiectului</li><li>• Realizarea documentației de avizare a lucrărilor</li><li>• Pregătirea documentației și lansarea procedurii de atribuire a lucrărilor și a serviciilor</li></ul></li></ol> |                                                                                                                                                                                                                                                                                                                                                                                                                                                                                                                                                                                                                                                                                                                                                                                                                                                                                                    |





necesare implementării proiectului (supervizare lucrări, asistență tehnică din partea proiectantului, publicitate, management proiect, etc)

- Realizarea/execuția lucrărilor
- Recepția și punerea în funcțiune a lucrărilor
- Publicitatea și promovarea proiectului
- Monitorizarea/controlul proiectului
- Auditul proiectului.

**Impactul proiectului:** îmbunătățirea bazei materiale și creșterea calității actului medical

**Aplicant și potențiali parteneri:**

**Primăria comunei Ibănești**

**Surse potențiale de finanțare:**

**Programul național de dezvoltare locală – subprogramul „Modernizarea satului românesc”** - <http://www.mdrap.ro/lucrari-publice/pndl> (Ordinul nr. 1851/2013 pentru aprobarea normelor metodologice pentru punerea în aplicare a prevederilor ordonanței de urgență a guvernului nr. 28/2013 pentru aprobarea programului național de dezvoltare locală)

**Buget estimat**

**Conform necesarului identificat în urma expertizei**

**Perioada de implementare:**

**2014 – 2020**

**Grad de  
prioritizare:**

**Proiect suport**

**Stadiul proiectului (menționarea unor activități deja întreprinse, spre exemplu studiu de fezabilitate realizat, aplicație depusă, etc.):**

Nedemarcat



## Fișa de proiect nr. 7

| <b>DOMENIU – SOCIAL</b>                                                                                                                                                                                                                                                                                                                                                                                                                                                                                                                                                                                                                                                                                                       |                                                                                                                                                                                                                                                                                                                                                                                                                                                                                                                                                                                                                                                                                                                                                                                                                                                                                                                                                              |
|-------------------------------------------------------------------------------------------------------------------------------------------------------------------------------------------------------------------------------------------------------------------------------------------------------------------------------------------------------------------------------------------------------------------------------------------------------------------------------------------------------------------------------------------------------------------------------------------------------------------------------------------------------------------------------------------------------------------------------|--------------------------------------------------------------------------------------------------------------------------------------------------------------------------------------------------------------------------------------------------------------------------------------------------------------------------------------------------------------------------------------------------------------------------------------------------------------------------------------------------------------------------------------------------------------------------------------------------------------------------------------------------------------------------------------------------------------------------------------------------------------------------------------------------------------------------------------------------------------------------------------------------------------------------------------------------------------|
| <b>Titlul proiectului: REABILITAREA/MODERNIZAREA CĂMINULUI CULTURAL DIN COMUNA IBĂNEȘTI</b>                                                                                                                                                                                                                                                                                                                                                                                                                                                                                                                                                                                                                                   |                                                                                                                                                                                                                                                                                                                                                                                                                                                                                                                                                                                                                                                                                                                                                                                                                                                                                                                                                              |
| <b>Relevanța pentru Strategia de Dezvoltare a comunei Ibănești</b>                                                                                                                                                                                                                                                                                                                                                                                                                                                                                                                                                                                                                                                            | <b>Obiectiv strategic 1</b> - Dezvoltarea infrastructurii publice locale<br><b>Obiectiv Specific 1.3</b> - Extinderea și modernizarea infrastructurii de sănătate, asistență socială, educație, cultură și sport<br><b>Măsura 1.3.3</b> – Îmbunătățire infrastructură de educație, cultură și sport                                                                                                                                                                                                                                                                                                                                                                                                                                                                                                                                                                                                                                                          |
| <b>Încadrarea în strategii regionale / naționale/europene:</b>                                                                                                                                                                                                                                                                                                                                                                                                                                                                                                                                                                                                                                                                | <b>Context european: Strategia Europa 2020</b> - Protecția mediului și utilizarea eficientă a resurselor<br><b>Context regional: Strategia de Dezvoltare a Regiunii Centru pentru perioada 2014–2020</b> - Domeniul strategic 4. Dezvoltarea zonelor rurale, sprijinirea agriculturii și silviculturii / Prioritatea 4.5. Dezvoltarea infrastructurii educaționale, sociale și de sănătate, susținerea dezvoltării comunitare<br><b>Context județean: Strategia de Dezvoltare a Județului Mureș</b> – Domeniul prioritar 3. Protecția mediului înconjurător, eficiență energetică, valorificarea resurselor energetice regenerabile / Domeniul prioritar 4. Dezvoltarea durabilă a zonelor rurale, sprijinirea agriculturii și silviculturii / Prioritatea 4.3. Creșterea standardului de viață al locuitorilor din zonele rurale din județ prin dezvoltarea infrastructurii tehnico-edilitare, educaționale, sociale, culturale, de sănătate și de agrement |
| <b>Teritoriu vizat</b>                                                                                                                                                                                                                                                                                                                                                                                                                                                                                                                                                                                                                                                                                                        | <b>Ibănești, Ibănești Pădure, Dulcea</b>                                                                                                                                                                                                                                                                                                                                                                                                                                                                                                                                                                                                                                                                                                                                                                                                                                                                                                                     |
| <b>Justificarea necesității proiectului:</b> <i>diversificarea, pregătirea și susținerea de programe socio-culturale în vederea valorificării tradițiilor locale, crearea unui centru de cultură atractiv pentru comunitate</i>                                                                                                                                                                                                                                                                                                                                                                                                                                                                                               |                                                                                                                                                                                                                                                                                                                                                                                                                                                                                                                                                                                                                                                                                                                                                                                                                                                                                                                                                              |
| <b>Activități principale:</b> <ol style="list-style-type: none"><li>1) Inițierea demersurilor necesare așezământului cultural (în cazul în care există) și terenul aferent să facă parte din domeniul privat al unității administrativ teritoriale</li><li>2) Elaborarea planului de activitate cuprinzând programele și proiectele culturale pentru următorii 3 ani de la darea în funcțiune a așezământului cultural reabilitat, modernizat, dotat, care să conțină: activități culturale educative, informative, formative</li><li>3) Emiterea hotărârii de consiliu local pentru aprobarea investiției</li><li>4) Încheierea contractului de parteneriat (în cazul în care se aplică în parteneriat cu alte UAT</li></ol> |                                                                                                                                                                                                                                                                                                                                                                                                                                                                                                                                                                                                                                                                                                                                                                                                                                                                                                                                                              |



- și/sau ONG-uri din țară și/sau din străinătate)
- 5) Elaborarea și depunerea cererii de înscriere în program
- 6) Implementarea proiectului, care presupune:
- Inceperea/demararea proiectului – organizarea echipei/responsabilului de implementare a proiectului
  - Realizarea documentației de avizare a lucrărilor
  - Pregătirea documentației și lansarea procedurii de atribuire a lucrărilor și a serviciilor necesare implementării proiectului (supervizare lucrări, asistență tehnică din partea proiectantului, publicitate, management proiect, etc)
  - Realizarea/execuția lucrărilor
  - Recepția și punerea în funcțiune a lucrărilor
  - Publicitatea și promovarea proiectului
  - Monitorizarea/controlul proiectului
  - Auditul proiectului.

**Rezultate așteptate:** reabilitarea termică și dotarea cu sistem de încălzire a căminelor culturale în vederea îmbunătățirii condițiilor de desfășurare a activităților culturale și recreative în comunitate

**Impactul proiectului:** desfășurarea în condiții optime și diversificarea manifestațiilor culturale, în vederea valorificării tradițiilor locale, crearea de locuri de muncă în perioada de execuție

**Aplicant și potențiali parteneri:**

**Consiliul Local al comunei Ibănești**

**Alte consilii locale**

**ONG-uri din țară și din străinătate**

**Surse potențiale de finanțare:**

**Programul prioritar național pentru așezăminte culturale** - <http://www.mdrap.ro/lucrari-publice/programe-social-culturale-si-sportive>

- obiectiv c) reabilitarea, modernizarea infrastructurii culturale și dotarea așezămintelor culturale din mediul rural

**Buget estimat**

obiectiv c) - **valoare maximă 3.000.000 lei**

**Perioada de implementare:**

**2014 - 2015**

**Grad de prioritizare:**

**Proiect suport**

**Stadiul proiectului (menționarea unor activități deja întreprinse, spre exemplu studiu de fezabilitate realizat, aplicație depusă, etc.):**

Nedemarat



## Fișa de proiect nr. 8

| <b>DOMENIU - SOCIAL</b>                                                                                                                                                                                                                                                                                                                                                                                                                                                                                                                                                                                                                                                                                                                                                                                                                                                                                                                                                                    |                                                                                                                                                                                                                                                                                                                                                                                                                                                                                                                                                                                                                                                                                                                                                       |
|--------------------------------------------------------------------------------------------------------------------------------------------------------------------------------------------------------------------------------------------------------------------------------------------------------------------------------------------------------------------------------------------------------------------------------------------------------------------------------------------------------------------------------------------------------------------------------------------------------------------------------------------------------------------------------------------------------------------------------------------------------------------------------------------------------------------------------------------------------------------------------------------------------------------------------------------------------------------------------------------|-------------------------------------------------------------------------------------------------------------------------------------------------------------------------------------------------------------------------------------------------------------------------------------------------------------------------------------------------------------------------------------------------------------------------------------------------------------------------------------------------------------------------------------------------------------------------------------------------------------------------------------------------------------------------------------------------------------------------------------------------------|
| <b>Titlul proiectului: CENTRU DE ZI PENTRU PERSOANE VÂRSTNICE</b>                                                                                                                                                                                                                                                                                                                                                                                                                                                                                                                                                                                                                                                                                                                                                                                                                                                                                                                          |                                                                                                                                                                                                                                                                                                                                                                                                                                                                                                                                                                                                                                                                                                                                                       |
| <b>Relevanța pentru Strategia de Dezvoltare a comunei Ibănești</b>                                                                                                                                                                                                                                                                                                                                                                                                                                                                                                                                                                                                                                                                                                                                                                                                                                                                                                                         | <b>Obiectiv strategic 1</b> - Dezvoltarea infrastructurii publice locale<br><b>Obiectiv Specific 1.3</b> - Extinderea și modernizarea infrastructurii de sănătate, asistență socială, educație, cultură și sport<br><b>Măsura 1.3.2</b> - Îmbunătățirea infrastructurii de asistență socială                                                                                                                                                                                                                                                                                                                                                                                                                                                          |
| <b>Încadrarea în strategii regionale / naționale/europene:</b>                                                                                                                                                                                                                                                                                                                                                                                                                                                                                                                                                                                                                                                                                                                                                                                                                                                                                                                             | <b>Context european: Strategia Europa 2020</b> - Incluziune socială și combaterea sărăciei<br><b>Context regional: Strategia de Dezvoltare a Regiunii Centru pentru perioada 2014–2020</b> - Domeniul strategic 4. Dezvoltarea zonelor rurale, sprijinirea agriculturii și silviculturii / Prioritatea 4.5. Dezvoltarea infrastructurii educaționale, sociale și de sănătate, susținerea dezvoltării comunitare<br><b>Context județean: Strategia de Dezvoltare a Județului Mureș</b> - Domeniul prioritar 6. Dezvoltarea resurselor umane, creșterea incluziunii sociale și creșterea ocupării forței de muncă / Prioritatea 6.3. Promovarea incluziunii sociale în rândul persoanelor vulnerabile, prin îmbunătățirea accesului la servicii sociale |
| <b>Teritoriu vizat</b>                                                                                                                                                                                                                                                                                                                                                                                                                                                                                                                                                                                                                                                                                                                                                                                                                                                                                                                                                                     | <b>Comuna Ibănești</b>                                                                                                                                                                                                                                                                                                                                                                                                                                                                                                                                                                                                                                                                                                                                |
| <b>Justificarea necesității proiectului:</b> <i>Obiectivul proiectului constă în îmbunătățirea calității serviciilor acordate categoriilor de persoane vulnerabile, prin creșterea numărului de servicii sociale furnizate de primărie.</i>                                                                                                                                                                                                                                                                                                                                                                                                                                                                                                                                                                                                                                                                                                                                                |                                                                                                                                                                                                                                                                                                                                                                                                                                                                                                                                                                                                                                                                                                                                                       |
| <b>Etape necesare:</b>                                                                                                                                                                                                                                                                                                                                                                                                                                                                                                                                                                                                                                                                                                                                                                                                                                                                                                                                                                     |                                                                                                                                                                                                                                                                                                                                                                                                                                                                                                                                                                                                                                                                                                                                                       |
| <ol style="list-style-type: none"><li>1) Elaborarea studiului de fezabilitate (întocmire documentație, caiet de sarcini și SF);</li><li>2) Identificarea terenului/ spațiului;</li><li>3) Stabilirea sursei de finanțare;</li><li>4) Elaborarea Proiectului Tehnic și Detalii de Execuție (efectuare măsurători, elaborare proiect, obținere avize și acorduri);</li><li>5) Elaborarea și depunerea cererii de finanțare în vederea obținerii finanțării;</li><li>6) Implementarea proiectului, care presupune:<ul style="list-style-type: none"><li>• Inceperea/demararea proiectului – organizarea echipei/responsabilului de implementare a proiectului</li><li>• Realizarea documentației de avizare a lucrărilor</li><li>• Pregătirea documentației și lansarea procedurii de atribuire a lucrărilor și a serviciilor necesare implementării proiectului (supervizare lucrări, asistență tehnică din partea proiectantului, publicitate, management proiect, etc)</li></ul></li></ol> |                                                                                                                                                                                                                                                                                                                                                                                                                                                                                                                                                                                                                                                                                                                                                       |



- Realizarea/execuția lucrărilor
- Recepția și punerea în funcțiune a lucrărilor
- Publicitatea și promovarea proiectului
- Monitorizarea/controlul proiectului
- Auditul proiectului.

**Rezultate așteptate:** înființarea unui centru de zi ce va fi frecventat de un număr de circa 100 persoane vârstnice; oferirea de activități zilnice pentru petrecerea timpului liber, consiliere socială.

**Impactul proiectului:** creșterea gradului de acces al persoanelor vulnerabile la serviciile sociale, menținerea unei vieți sociale active, astfel încât acestea să nu se simtă marginalizate

**Aplicant și potențiali parteneri:**

**Primăria comunei Ibănești**

**Surse potențiale de finanțare:**

**Programe naționale**

**Buget estimat**

**100.000 euro**

**Perioada de implementare:**

**2015 – 2020**

**Grad de prioritizare:**

**Proiect  
suport**

**Stadiul proiectului (menționarea unor activități deja întreprinse, spre exemplu studiu de fezabilitate realizat, aplicație depusă, etc.):**

Nedemarcat



## Fișa de proiect nr. 9

| <b>DOMENIU – ADMINISTRAȚIE PUBLICĂ LOCALĂ</b>                                                                                                                                                                                                                                                                                                                                                                                                                                                                                                                                                                                                                                                                                                                                                                                                                                                                                                                                                                                                                                                                                                                                                                                                                                                                                                                                                                                                                                                                                                                                                                             |                                                                                                                                                                                                                                                                                                                                                                                                                                                                      |
|---------------------------------------------------------------------------------------------------------------------------------------------------------------------------------------------------------------------------------------------------------------------------------------------------------------------------------------------------------------------------------------------------------------------------------------------------------------------------------------------------------------------------------------------------------------------------------------------------------------------------------------------------------------------------------------------------------------------------------------------------------------------------------------------------------------------------------------------------------------------------------------------------------------------------------------------------------------------------------------------------------------------------------------------------------------------------------------------------------------------------------------------------------------------------------------------------------------------------------------------------------------------------------------------------------------------------------------------------------------------------------------------------------------------------------------------------------------------------------------------------------------------------------------------------------------------------------------------------------------------------|----------------------------------------------------------------------------------------------------------------------------------------------------------------------------------------------------------------------------------------------------------------------------------------------------------------------------------------------------------------------------------------------------------------------------------------------------------------------|
| <b>Titlul proiectului: ÎNFIINȚARE GHIȘEU UNIC PENTRU CETĂȚENI ȘI AGENȚI ECONOMICI</b>                                                                                                                                                                                                                                                                                                                                                                                                                                                                                                                                                                                                                                                                                                                                                                                                                                                                                                                                                                                                                                                                                                                                                                                                                                                                                                                                                                                                                                                                                                                                     |                                                                                                                                                                                                                                                                                                                                                                                                                                                                      |
| <b>Relevanța pentru Strategia de Dezvoltare a comunei Ibănești</b>                                                                                                                                                                                                                                                                                                                                                                                                                                                                                                                                                                                                                                                                                                                                                                                                                                                                                                                                                                                                                                                                                                                                                                                                                                                                                                                                                                                                                                                                                                                                                        | <b>Obiectiv strategic 3:</b> Creșterea calității serviciilor publice și dezvoltarea capacității administrative<br><b>Obiectiv specific 3.4:</b> Creșterea suportului acordat mediului de afaceri local<br><b>Măsura 3.4.1:</b> Sprijinirea mediului de afaceri local                                                                                                                                                                                                 |
| <b>Încadrarea în strategii regionale / naționale/europene:</b>                                                                                                                                                                                                                                                                                                                                                                                                                                                                                                                                                                                                                                                                                                                                                                                                                                                                                                                                                                                                                                                                                                                                                                                                                                                                                                                                                                                                                                                                                                                                                            | <b>Context european: Strategia Europa 2020</b> - Consolidarea capacității instituționale și o administrație publică eficientă<br><b>Context județean: Strategia de Dezvoltare a Județului Mureș</b> - Domeniul prioritar 7. Asigurarea unei administrații publice locale eficiente / Prioritatea 7.2. Implementarea de soluții inovatoare la nivelul administrației publice pentru extinderea, diversificarea și creșterea calității serviciilor oferite cetățenilor |
| <b>Teritoriu vizat</b>                                                                                                                                                                                                                                                                                                                                                                                                                                                                                                                                                                                                                                                                                                                                                                                                                                                                                                                                                                                                                                                                                                                                                                                                                                                                                                                                                                                                                                                                                                                                                                                                    | <b>Comuna Ibănești</b>                                                                                                                                                                                                                                                                                                                                                                                                                                               |
| <b>Justificarea necesității proiectului:</b> creșterea capacității instituționale a primăriei prin eficientizarea și reducerea duratei de livrare a serviciilor publice, atât pentru cetățeni, cât și pentru agenții economici; îmbunătățirea relației cu cetățenii și cu mediul de afaceri, creșterea încrederii în administrația publică, diminuarea timpului de procesare/soluționare a cererilor, intermedierea relației cu alte instituții, soluționare cereri emiteri avize, acorduri, adrese, sprijin pentru intabularea și încadastrarea terenurilor, etc.<br><b>Etape necesare:</b> <ol style="list-style-type: none"><li>1) Identificarea terenului/spațiului de amplasare</li><li>2) Elaborarea și depunerea cererii de finanțare în vederea obținerii finanțării</li><li>3) Emiterea Hotărârii de Consiliu Local pentru aprobarea proiectului și a cofinanțării</li><li>4) Implementare proiectului, care presupune:<ul style="list-style-type: none"><li>• Inceperea/demararea proiectului – organizarea echipei/responsabilului de implementare a proiectului</li><li>• Organizarea procedurilor de achiziție publică a bunurilor și serviciilor aferente proiectului și atribuirea contractelor de furnizare</li><li>• Înființarea unui ghișeu unic</li><li>• Amenajarea spațiului avut în vedere pentru acest obiectiv - dotarea cu mobilier echipamente, birotică și alte elemente de inventar</li><li>• Realizarea unui sistem software de gestionare a documentelor</li><li>• Angajare și instruire personal</li><li>• Realizarea și distribuirea unui Ghid al serviciilor publice</li></ul></li></ol> |                                                                                                                                                                                                                                                                                                                                                                                                                                                                      |



- Publicitatea și promovarea proiectului
- Monitorizarea/controlul proiectului
- Auditul proiectului.

**Rezultate așteptate:** creșterea calității și eficienței serviciilor publice furnizate de administrația publică locală în beneficiul socio-economic al comunității locale

**Impactul proiectului:** Activitățile acestui proiect vor avea un impact direct asupra capacității administrative a primăriei Ibănești, determinând creșterea calității și eficienței serviciilor publice furnizate de administrația publică locală în beneficiul socio-economic al comunității locale; îmbunătățirea relației cu cetățenii și cu mediul de afaceri, creșterea încrederii în administrația publică, diminuarea timpului de procesare/soluționare a cererilor, creșterea accesului la informare, sporirea nivelului de transparentă, consultanță probleme de agricultură, informații generale fiscalitate local, intermedierea relației cu alte instituții, soluționare cereri emiteri avize, acorduri, adrese, monitorizare activități și sprijin pentru intabularea și încadastrarea terenurilor

**Aplicant și potențiali parteneri:**

**Primăriei comunei Ibănești**

**Consiliul Județean Mureș (pentru proiecte în parteneriat)**

**Surse potențiale de finanțare:**

**Program Operațional Capacitate Administrativă**

**Buget estimat**

**50.000 euro**

**Perioada de implementare:**

**2015 – 2018**

**Grad de priorizare:**

**Proiect direct**

**Stadiul proiectului (menționarea unor activități deja întreprinse, spre exemplu studiu de fezabilitate realizat, aplicație depusă, etc.):**

Nedemarcat



## Fișa de proiect nr. 10

| <b>DOMENIU – ADMINISTRAȚIE PUBLICĂ</b>                                                                                                                                                                                                                                                                                                                                                                                                                                                                                                                                                                                                                                                                                                                                                                                                                                                                                                                                                                                       |                                                                                                                                                                                                                                                                                                                                                                                                                                                                                                                                                                                                                                                                                                                                                      |
|------------------------------------------------------------------------------------------------------------------------------------------------------------------------------------------------------------------------------------------------------------------------------------------------------------------------------------------------------------------------------------------------------------------------------------------------------------------------------------------------------------------------------------------------------------------------------------------------------------------------------------------------------------------------------------------------------------------------------------------------------------------------------------------------------------------------------------------------------------------------------------------------------------------------------------------------------------------------------------------------------------------------------|------------------------------------------------------------------------------------------------------------------------------------------------------------------------------------------------------------------------------------------------------------------------------------------------------------------------------------------------------------------------------------------------------------------------------------------------------------------------------------------------------------------------------------------------------------------------------------------------------------------------------------------------------------------------------------------------------------------------------------------------------|
| <b>Titlul proiectului: DEZVOLTAREA COMPETENȚELOR PROFESIONALE A ANGAJAȚILOR PRIMĂRIEI IBĂNEȘTI</b>                                                                                                                                                                                                                                                                                                                                                                                                                                                                                                                                                                                                                                                                                                                                                                                                                                                                                                                           |                                                                                                                                                                                                                                                                                                                                                                                                                                                                                                                                                                                                                                                                                                                                                      |
| <b>Relevanța pentru Strategia de Dezvoltare a comunei Ibănești</b>                                                                                                                                                                                                                                                                                                                                                                                                                                                                                                                                                                                                                                                                                                                                                                                                                                                                                                                                                           | <b>Obiectiv strategic 3</b> - Creșterea calității serviciilor publice și dezvoltarea capacității administrative<br><b>Obiectiv Specific 3.1</b> - Îmbunătățirea capacității de administrare locală<br><b>Măsura 3.1.2</b> - Dezvoltarea capitalului uman                                                                                                                                                                                                                                                                                                                                                                                                                                                                                             |
| <b>Încadrarea în strategii regionale / naționale/europene:</b>                                                                                                                                                                                                                                                                                                                                                                                                                                                                                                                                                                                                                                                                                                                                                                                                                                                                                                                                                               | <b>Context european: Strategia Europa 2020</b> - Consolidarea capacității instituționale și o administrație publică eficientă<br><b>Context regional: Strategia de Dezvoltare a Regiunii Centru pentru perioada 2014–2020</b> – Domeniul Strategic 6. Dezvoltarea resurselor umane, creșterea incluziunii sociale / Prioritatea 6.1 Educație, formare profesională și învățare pe tot parcursul vieții în domeniile: educație, cercetare, social, sănătate, administrație publică, economie și antreprenariat)<br><b>Context județean: Strategia de Dezvoltare a Județului Mureș</b> - Domeniul prioritar 7: Asigurarea unei administrații publice locale eficiente / Prioritatea 7.3. Dezvoltarea resurselor umane din administrația publică locală |
| <b>Teritoriu vizat</b>                                                                                                                                                                                                                                                                                                                                                                                                                                                                                                                                                                                                                                                                                                                                                                                                                                                                                                                                                                                                       | <b>Comuna Ibănești</b>                                                                                                                                                                                                                                                                                                                                                                                                                                                                                                                                                                                                                                                                                                                               |
| <b>Justificarea necesității proiectului:</b> <i>În vederea valorificării potențialului uman și dezvoltării unei organizații orientate spre performanță sunt necesare măsuri de modernizare și eficientizare a actului administrativ, măsuri care constau în instruirea aparatului propriu al primăriei în domenii de interes public</i>                                                                                                                                                                                                                                                                                                                                                                                                                                                                                                                                                                                                                                                                                      |                                                                                                                                                                                                                                                                                                                                                                                                                                                                                                                                                                                                                                                                                                                                                      |
| <b>Etape necesare:</b> <ol style="list-style-type: none"><li>1) Elaborarea și depunerea cererii de finanțare în vederea obținerii finanțării</li><li>2) Emiterea Hotărârii de Consiliu Local pentru aprobarea proiectului și a cofinanțării</li><li>3) Implementare proiectului, care presupune:<ul style="list-style-type: none"><li>• Inceperea/demararea proiectului – organizarea echipei/responsabilului de implementare a proiectului</li><li>• Organizarea procedurilor de achiziție publică a bunurilor și serviciilor aferente proiectului și atribuirea contractelor de furnizare</li><li>• Furnizarea programelor de instruire a personalului în domenii cheie: management proiect, achiziții publice, urbanism, ECDL, limbi străine, expert accesare fonduri structurale și de coeziune europene, manager al sistemelor de management al calității, comunicare, etc</li><li>• Dotarea cu echipamente, birotică și alte elemente de inventar</li><li>• Publicitatea și promovarea proiectului</li></ul></li></ol> |                                                                                                                                                                                                                                                                                                                                                                                                                                                                                                                                                                                                                                                                                                                                                      |





- Monitorizarea/controlul proiectului
- Auditul proiectului.

**Rezultate așteptate:** creșterea calității și eficienței serviciilor publice furnizate de administrația publică locală în beneficiul socio-economic al comunității locale

**Impactul proiectului:** În cadrul cursurilor propuse participanții vor obține cunoștințe și competențe certificate, care vor putea fi utilizate în îndeplinirea mai eficientă sarcinilor, ceea ce va contribui la dezvoltarea sustenabilă a capacității administrative și la îmbunătățirea calității și eficienței furnizării serviciilor publice.

***Aplicant și potențiali parteneri:***

**Primăriei comunei Ibănești**

**Primăria comunei Ibănești / Consiliul Județean Mureș (pentru proiecte în parteneriat)**

***Surse potențiale de finanțare:***

**Program Operațional Capacitate Administrativă**

***Buget estimat***

**150.000 euro**

***Perioada de implementare:***

**2015 – 2020**

***Grad de prioritizare:***

**Proiect  
punctual**

***Stadiul proiectului (menționarea unor activități deja întreprinse, spre exemplu studiu de fezabilitate realizat, aplicație depusă, etc.):***

Nedemarcat