

Nr.9636/R/02.12.2019

AUTORIZAȚIE DE CONSTRUIRE

Nr. 28 din 02.12.2019

Ca urmare a cererii adresată de către **MOCAN MARCEL ȘI MOCAN ADINA**, cu domiciliul/sediul în județul domiciliul/sediul în județul **Arad**, com.**Păuliș**, sat **Păuliș**, cod poștal **317230**, str.-, nr. **504**, bl.-, sc.-, et.-, ap.-, tel.-, e-mail-, în calitate de reprezentant..., CUI..., înregistrată la nr. **9636** din **22.11.2019**,

în conformitate cu prevederile Legii nr. 50/1991, privind autorizarea executării lucrărilor de construcții, republicată, cu modificările și completările ulterioare,

A U T O R I Z E A Z Ă :

executarea lucrărilor de construire/~~desființare~~ pentru:

CONSTRUIRE CASĂ UNIFAMILIALĂ

— pe imobilul — teren și/sau construcții —, situat în județul **ARAD**, comuna **Păuliș**, sat **Păuliș**, sectorul....., cod poștal **317230**, str. ..., nr.**560/A**, bl. ., sc., et. ..., ap.....

Cartea funciară⁴⁾ **CF 300437** a loc. Păuliș, **Nr. Cad.300437**, a loc. Păuliș, com. Păuliș.

— lucrări în valoare de⁵⁾ **242.585,00 LEI**

— în baza documentației tehnice — D.T. pentru autorizarea executării lucrărilor de construire (D.T.A.C.) nr. ⁶⁾ **10** din **2019**.

CONSTRUIRE CASĂ UNIFAMILIALĂ

Elaborată de **SC M/P architects SRL** cu sediul în județul **ARAD**, municipiul/orașul/comuna **Ghioroc**, sat **Ghioroc**, cod poștal -, str. -, nr.**36**, bl., sc., et.-, ap.- — respectiv de arh. **Mitrache Petrișor**, arhitect/conducător arhitect cu drept de semnătură, înscris în Tabloul Național al Arhitecților cu nr. **5079**, în conformitate cu prevederile Legii nr.184/2001 privind organizarea și exercitarea profesiei de arhitect, republicată, aflat în evidența Filialei teritoriale **Timiș** al Ordinului Arhitecților din România.

*Am putut see efectua
Mitrache Petrișor
03.12.2019*

CU PRIVIRE LA AUTORIZAREA EXECUTĂRII LUCRĂRILOR SE FAC URMĂTOARELE PRECIZĂRI:

- A. **Documentația tehnică — D.T.A.C. — vizată spre neschimbare — împreună cu toate avizele și acordurile obținute, precum și punctul de vedere/actul administrativ al autorității competente pentru protecția mediului, face parte integrantă din prezenta autorizație.**

Nerespectarea întocmai a documentației tehnice — D.T. vizată spre neschimbare (inclusiv a avizelor și acordurilor obținute) constituie infracțiune sau contravenție, după caz, în temeiul prevederilor art.24 alin.(1), respectiv art.26 alin.(1) din Legea nr.50/1991 privind autorizarea executării lucrărilor de construcții, republicată.

În conformitate cu prevederile art.7 alin.(15) – (15¹) din Legea nr.50/1991 și cu respectarea legislației pentru aplicarea Directivei Consiliului 85/337/CEE (Directiva EIA) privind evaluarea efectelor anumitor proiecte publice și private asupra mediului, în situația în care în timpul executării lucrărilor și numai în perioada de valabilitate a autorizației de construire survin modificări de temă privind lucrările de construcții autorizate, care conduc la necesitatea modificării acestora, titularul are obligația de a solicita o nouă autorizație de construire.

B. Titularul autorizației este obligat:

1. să anunțe data începerii lucrărilor autorizate, prin trimiterea înștiințării conform formularului anexat autorizației (formularul-model F.13) la autoritatea administrației publice locale emitentă a autorizației;
2. să anunțe data începerii lucrărilor autorizate, prin trimiterea înștiințării conform formularului anexat autorizației (formularul-model F.14) la inspectoratul teritorial în construcții, împreună cu dovada achitării cotei legale de 0,1% din valoarea autorizată a lucrărilor de construcții și instalații aferente acestora;
3. să anunțe data finalizării lucrărilor autorizate, prin trimiterea înștiințării conform formularului anexat autorizației (formularul-model F.15) la inspectoratul teritorial în construcții, odată cu convocarea comisiei de recepție;
4. să păstreze pe șantier, în perfectă stare, autorizația de construire și documentația tehnică — (D.T.A.C.) vizată spre neschimbare, împreună cu Proiectul Tehnic — P.Th și Detaliile de execuție pentru realizarea a lucrărilor de construcții autorizate, pe care le va prezenta la cererea organelor de control, potrivit legii, pe toată durata executării lucrărilor;
5. în cazul în care, pe parcursul executării lucrărilor, se descoperă vestigii arheologice (fragmente de ziduri, ancadramente de goluri, fundații, pietre cioplite sau sculptate, oseminte, inventar monetar, ceramic etc.) să sisteze executarea lucrărilor, să ia măsuri de pază și de protecție și să anunțe imediat emitentul autorizației, precum și Direcția județeană pentru cultură, culte și patrimoniu;
6. să respecte condițiile impuse de utilizarea și protejarea domeniului public, precum și de protecție a mediului, potrivit normelor generale și locale ;
7. să transporte la **GROAPA DE GUNOI AUTORIZATĂ** materialele care nu se pot recupera
(se completează de către emitent)
sau valorifica, rămase în urma executării lucrărilor de construcții.
8. să desființeze construcțiile provizorii de șantier în termen de zile de la terminarea efectivă a lucrărilor;
9. la începerea execuției lucrărilor, să monteze la loc vizibil „Panoul de identificare a investiției” (vezi anexa nr.8 la normele metodologice);
10. la finalizarea execuției lucrărilor, să monteze „Plăcuța de identificare a investiției”;
11. în situația nefinalizării lucrărilor în termenul prevăzut de autorizație, să solicite prelungirea valabilității acesteia, cu cel puțin 15 zile înaintea termenului de expirare a valabilității autorizației de construire/desființare (inclusiv durata de execuție a lucrărilor);
12. să prezinte „Certificatul de performanță energetică a clădirii” la efectuarea recepției la terminarea lucrărilor;

13. să solicite „Autorizația de securitate la incendiu” după efectuarea recepției la terminarea lucrărilor sau înainte de punerea în funcțiune a clădirilor pentru care s-a obținut „Avizul de securitate la incendiu”;

14. să regularizeze taxa de autorizare ce revine emitentului, precum și celelalte obligații de plată ce îi revin, potrivit legii, ca urmare a realizării investiției;

15. să declare construcțiile proprietate particulară realizate, în vederea impunerii, la organele financiare teritoriale sau la unitățile subordonate acestora, după terminarea lor completă și nu mai târziu de 15 zile de la data expirării termenului de valabilitate a autorizației de construire/desființare (inclusiv durata de execuție a lucrărilor).

C. **Durata de execuție a lucrărilor** este de **36** luni / zile, calculată de la data începerii efective a lucrărilor (anunțată în prealabil), situație în care perioada de valabilitate a autorizației se extinde pe întreaga durată de execuție a lucrărilor autorizate.

D. **Termenul de valabilitate a autorizației** este de **24** luni / zile de la data emiterii, interval de timp în care trebuie începute lucrările de execuție autorizate.

**PRIMAR,
IOAN TURCIN**



**SECRETAR GENERAL,
PUIE IOAN**



ARHITECT-ŞEF *
KASZONI-SUBESCU ANCA**



Taxa de autorizare în valoare de **1212 lei** a fost achitată conform **Ch, nr. 2216** din **22.11.2019**.

Prezenta autorizație a fost transmisă solicitantului direct/prin poștă la data de _____ însoțită de 1(unu) exemplar(e) din documentația tehnică — D.T., împreună cu avizele și acordurile obținute, vizate spre neschimbare .

În conformitate cu prevederile Legii nr.50/1991 privind autorizarea executării lucrărilor de construcții, republicată, cu modificările și completările ulterioare,

**SE PRELUNGEȘTE VALABILITATEA
AUTORIZAȚIEI DE CONSTRUIRE/DESFIINȚARE**

de la data de până la data de

După această dată, o nouă prelungire a valabilității nu este posibilă, solicitantul urmând să obțină, în condițiile legii, o altă autorizație de construire/desființare.

PRIMAR,

SECRETAR,

ARHITECT-ȘEF *)**

Data prelungirii valabilității :

Achitat taxa de : lei, conform Chitanței nr. din

Transmis solicitantului la data de direct/prin poștă.

ANEXĂ

la Cererea pentru emiterea autorizației de construire/desființare

Capitolul 1 — Tipuri de lucrări

În conformitate cu prevederile art.3 din Legea nr.50/1991¹⁾

- a) lucrări de construire, reconstruire, consolidare, modificare, extindere, reabilitare, schimbare de destinație sau de reparare a construcțiilor de orice fel, precum și a instalațiilor aferente acestora, cu excepția celor prevăzute la art.11 din Legea nr.50/1991;
- b) lucrări de construire, reconstruire, extindere, reparare, consolidare, protejare, restaurare, conservare, precum și orice alte lucrări, indiferent de valoarea lor, care urmează să fie efectuate la construcții reprezentând monumente istorice, stabilite potrivit legii;
- c) lucrări de construire, reconstruire, modificare, extindere, reparare, modernizare și reabilitare privind căile de comunicație de orice fel, drumurile forestiere, lucrările de artă, rețelele și dotările tehnico-edilitare, lucrările hidrotehnice, amenajările de albie, lucrările de îmbunătățiri funciare, lucrările de instalații de infrastructură, lucrările pentru noi capacități de producere, transport, distribuție a energiei electrice și/sau termice, precum și de reabilitare și re tehnologizare a celor existente;
- d) împrejmuiri și mobilier urban, amenajări de spații verzi, parcuri, piețe și alte lucrări de amenajare a spațiilor publice;
- e) lucrări de foraje și excavări necesare pentru efectuarea studiilor geotehnice și a prospecțiunilor geologice, proiectarea și deschiderea exploatărilor de cariere și balastiere, a sondelor de gaze și petrol, precum și a altor exploatări de suprafață sau subterane;
- f) lucrări, amenajări și construcții cu caracter provizoriu, necesare în vederea organizării executării lucrărilor, în condițiile prevăzute la art.7 alin.(1¹) din Legea nr.50/1991;
- g) organizarea de tabere de corturi, căsuțe sau rulote;
- h) lucrări de construcții cu caracter provizoriu, chioșcuri, tonete, cabine, spații de expunere situate pe căile și spațiile publice, corpuri și panouri de afișaj, firme și reclame, precum și anexele gospodărești ale exploatațiilor agricole situate în extravilan;
- i) cimitire — noi și extinderi.
- j) lucrări de desființare a construcțiilor de la lit. a)—h).

Capitolul 2 — Categoriile de construcții¹⁾ :

- construcții de locuințe
- construcții pentru instituții publice și servicii:
 - pentru sănătate
 - pentru asistență socială
 - pentru învățământ
 - pentru cultură
 - pentru turism
 - pentru culte
 - pentru administrație și finanțe
 - pentru comerț
 - pentru servicii
 - pentru sport
 - pentru recreere
- construcții agricole și zootehnice
- construcții industriale
- construcții pentru depozitare
- construcții pentru transporturi
- construcții pentru telecomunicații
- construcții energetice
- construcții hidrotehnice
- construcții pentru îmbunătățiri funciare
- construcții tehnico-edilitare
- construcții pentru pompieri
- construcții cu caracter special
- construcții cu funcțiuni comasate
- rețele edilitare:
 - apă
 - canalizare
 - energie electrică
 - termice
 - gaze
 - telecomunicații
- amenajări exterioare:
 - amenajarea și consolidarea terenului
 - străzi, alei, platforme, parcaje, garaje
 - spații libere și mobilier exterior
 - spații verzi, împrejmuiri
- construcții cu caracter provizoriu.

¹⁾ Se introduce „X” în casetă

Capitolul 3 — Date caracteristice privind amplasamentele și construcțiile

- a) Suprafața terenului 1684 m²
 b) Situația terenului față de străzile adiacente **PERPENDICULAR**
 c) Procentul de ocupare a terenului — POT²⁾: existent 0 % propus 8,13 %
 d) Coeficientul de utilizare a terenului — CUT²⁾: existent 0 propus 0,14
 e) Alinierea construcțiilor:
 • Corpul de clădire cel mai avansat față de limita proprietății la stradă se află la 3 m.
 • Distanțele minime ale construcțiilor față de vecinătăți sunt:
 de 3,55 m față de limita de proprietate din **STANGA**
 de m față de limita de proprietate din **DREAPTA**
 f) Numărul de corpuri de clădiri 1, din care: existente - desființate -
 menținute - propuse 1 rezultate 1
 g) Suprafețe³⁾:

Construcții	Suprafață construită	Suprafață desfășurată	Suprafață utilă	Suprafață locuibilă/ nr.cam
• existente, din care:				
— desființate				/
— menținute				/
• propuse	130	239	173,6	/
TOTAL *)	130	239	177,6	/

* Totalul rezultă prin însumarea suprafețelor înscrise la rubricile „menținute” și „propuse”.

h) Înălțimea construcțiilor propuse (în m):

	CORP 1	CORP	CORP	CORP
Înălțimea la cornișă sau streșină	4,80			
Înălțimea maximă a construcțiilor	7,30			

i) Numărul de niveluri

	CORP 1	CORP	CORP	CORP
Existente				
Propuse	P+M			

j) Caracteristici constructive și aspect exterior

	CORP 1	CORP	CORP	CORP
Sistem constructiv	FUNDAȚII			
Fundații	B.A			
Acoperiș (șarpantă/terasă)	LEMN			
Sistem de încălzire	CT			
Învelitoare (material/culoare)	TIGLA CERAMICĂ			
Finisaj exterior (material/culoare)	TENCUIALA MORTAR			
Tâmplărie exterior (material/culoare)	P.V.C			

k) Capacități funcționale ale construcțiilor proiectate:

- Construcții de locuințe¹⁾
- principale (permanente) sezoniere (de vacanță) pentru închiriere sociale
 de serviciu de necesitate de intervenție de protocol
- Număr de apartamente propuse, din care cu: 1 cam. ... 2 cam. ... 3 cam. ... 4 cam. ... 5 cam. ...

²⁾ Conform Legii nr.350/2001 cu modificările și completările ulterioare și HGR nr.525/1996, republicată
³⁾ Documentul național de referință este STAS 4908-85

- **Construcții pentru instituții publice¹⁾**
 - sănătate nr. de paturi nr. de consultații nr. de proceduri
 - învățământ nr. de săli de clasă nr. de locuri nr. de grupe
 - culturală nr. de locuri
 - hoteliere nr. de camere nr. de locuri
 - culte nr. de locuri
 - administrative și financiare nr. de personal

- **Construcții pentru comerț, alimentație publică și servicii¹⁾**
 - comerț nr. de personal
 - alimentație publică nr. de locuri nr. de personal
 - servicii nr. de personal

- **Construcții pentru sport, recreere¹⁾**
 - sport nr. de locuri
 - recreere nr. de locuri

- **Construcții pentru activități productive¹⁾**
 - producție nr. de personal
 - depozitare nr. de personal

• **Alte caracteristici ale capacităților funcționale pentru construcții propuse, necuprinse în categoriile de mai sus :**

- l) **Asigurarea utilităților urbane¹⁾**
- apă canalizare energie electrică energie termică
 - gaze naturale telefonizare salubritate transport urban
 - Alte utilități :

- m) **Garaje și parcaje¹⁾**
- garaje nr. de locuri
 - parcaje nr. de locuri 1 Suprafața construită desfășurată m²
 - Suprafața construită desfășurată 30 m²

n) Drumuri, alei, platforme: suprafață carosabil m²; suprafață pietonală 50 m²

- o) **Spații verzi¹⁾**
- arbori tăiați număr
 - arbori plantați număr 5 arbori menținuți număr
 - spații verzi suprafață 1000 m²

p) Modul de evacuare a deșeurilor - CONTRACT FIRMA
SPECIALIZATA

r) Măsurile de securitate la incendiu și protecție civilă CONFORM
LEGISLAȚIEI ÎN VIGOARE

s) Măsurile de protecție a mediului CONFORM LEGISLAȚIEI
ÎN VIGOARE

t) Alte caracteristici specifice NU ESTE CAZUL

Data

Întocmit ⁴⁾

L.S.



⁴⁾ Anexa se întocmește de către proiectantul documentației (persoană fizică sau juridică), se precizează datele de

identificare, după caz:
— numele și prenumele întocmitorului și se aplică parafa — după caz;
— numele firmei, numele și prenumele reprezentantului și se aplică ștampila.



PLAN DE SITUATIE
scara 1:500



AR PENTRU 400

AR

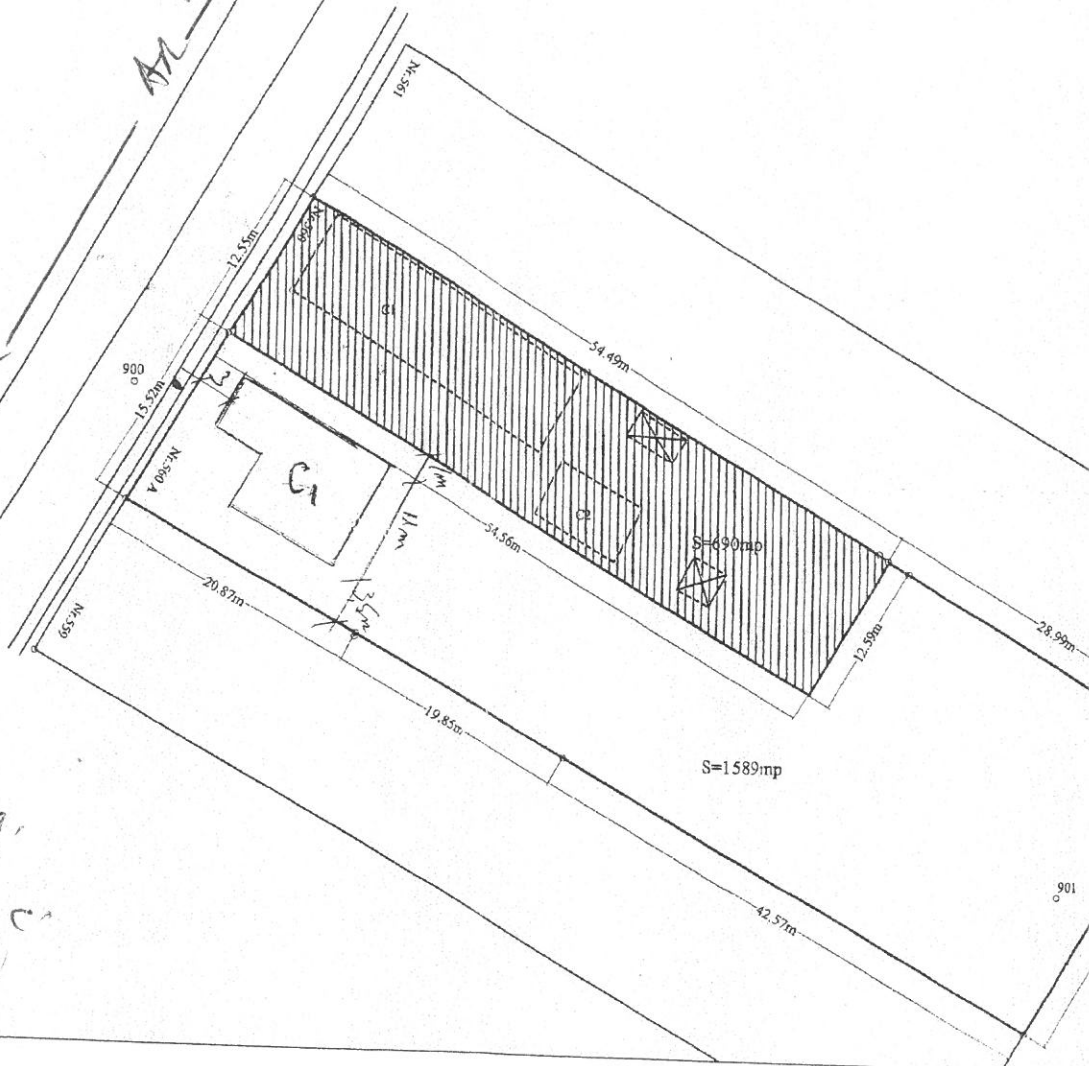

11.09.2019
ING. C. H. C.
C. H. C.

LEGENDA PROPUNERE:

 C1-Casa P+M Propusa

CATEGORIA "D" DE IMPORTANTA (conform HGR nr.766/1997)
CLASA "IV" DE IMPORTANTA (conform Normativului P100/2013)
COTE ABSOLUTE: